MARCA

Viernes 22 DICIEMBRE 1995 — 110 pesetas — Director: LUIS INFANTE BRAVO

HOY, SORTEO (de la Copa)

3 0 TRIPLE DE BEBETO

Ni la pedrea

CAPPA: *"Hemos hecho una primera parte extraordinaria"*

En sólo 45 minutos borró del mapa el Depor al Real Madrid. Tres goles en la rimera parte... y los blancos no lo entienden.

FOTO: © RAFAEL CASAL

JORDI

"Mi padre no se esconde"

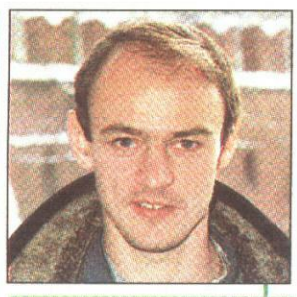

ONOPKO

Quería vivir en Gijón

ABEL

Acuerdo con el Rayo

ARRATE

"Stepi debe espabilar"

CAMINERO
LIDER DEL LIDER

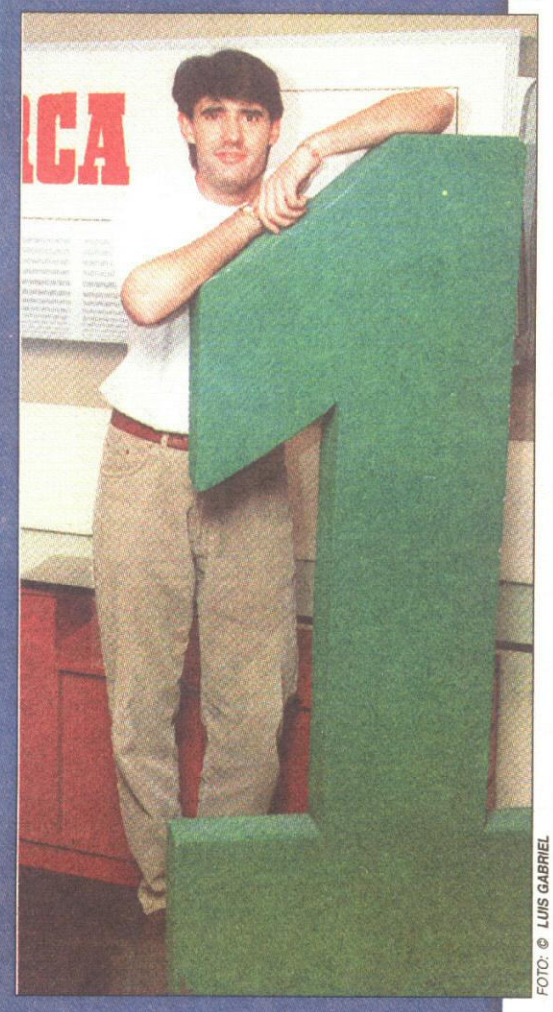

FOTO: © LUIS GABRIEL

AYER RESPONDIO A LOS LECTORES DE MARCA

"Vamos a ganar la Liga"

El centrocampista internacional aseguró en nuestro periódico que ve al Atlético de Madrid como el futuro campeón del vigente torneo liguero.

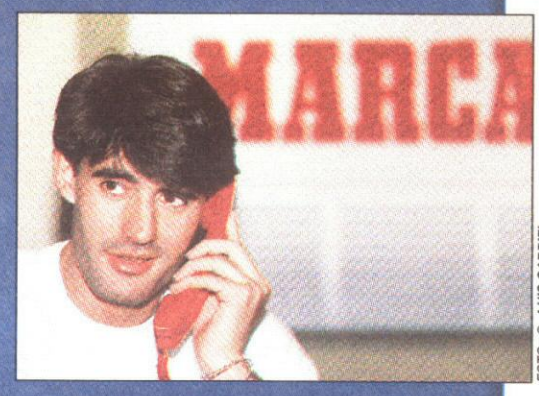

FOTO: © LUIS GABRIEL

¿Oye usted bien?

ULLOA OPTICO le hace gratis una audiometría de su sordera para que conozca su nivel auditivo, y pruebas con audífonos sin compromiso de compra.

SONOTONE,® una solución para cada sordera.

ULLOA OPTICO®

ALBACETE - ALICANTE - CORDOBA - JEREZ - MADRID - MALAGA
PALMA DE MALLORCA - PAMPLONA - SALAMANCA - SEVILLA - VALLADOLID - ZARAGOZA

lotería primitiva

8 10 28 35 42 45 **38**

REINTEGRO: 8

DEPORTIVO 3 0 REAL MADRID

Los tres goles del brasileño dejaron el choque sentenciado antes del descanso

Bebeto le hizo la Pascua al Madrid

■ Los de Jorge Valdano dominaron los primeros minutos del partido, pero no concretaron ninguna de las oportunidades de gol de que dispusieron
■ Los errores defensivos y el oportunismo de Bebeto hicieron el resto

José Vicente HERNAEZ
Enviado especial ■ **La Coruña**

¿Feliz Navidad? No será para el Real Madrid, ciertamente. Para el Depor, todo lo contrario, claro. Después de una irregular trayectoria en esta Liga llega a la Pascua con un bagaje impresionante: seis puntos en los dos partidos, nueve goles a favor y cero en contra. El Real Madrid, por el contrario, volvió a salir zarandeado de Riazor, como ya le sucediera esta pretemporada, primero en el Teresa Herrera, luego en la Supercopa. Esta vez tampoco los niños de 18 años fueron capaces de sacarle las castañas del fuego.

El partido duró justamente cuarenta y cinco minutos. Lo que se vio y lo que sucedió en la segunda parte fueron lo que algunos llaman minutos de basura. No sirvió para nada. Para entonces ya estaba todo el pescado vendido. El Depor no tenía la menor intención de dar una carrerita de más, Bebeto estaba poco menos que facturando ya sus maletas a Brasil en el aeropuerto y el Real Madrid tenía unas ganas locas de irse de allí cuanto antes, porque ésta tampoco era su noche.

Curiosamente, esta vez al Real Madrid le perdió su defensa. No estaba jugando mal. El partido no llevaba camino de irse al descanso con 3-0. Se estaba más cerca del 0-1 que del 1-0. Alvaro y Raúl habían dado ya un par de sustos a Liaño. Y, entonces, en una estúpida jugada, el partido dio un giro de ciento ochenta grados. Alkorta tenía controlado el balón, tropezó tontamente y... se lo llevó Bebeto. Como para creer en meigas. Era el minuto 13. El brasileño no perdonó.

Y al Real Madrid, que le estaba cayendo encima el diluvio universal, se le fundieron además los plomos. Ya se sabe que no sabe remontar un resultado adverso. Tampoco esta vez. El caso es que desapareció de Riazor como por encanto en lugar de seguir jugando como lo estaba haciendo hasta entonces. A Bebeto, después, le llegaron otros dos balones en fallos defensivos y allí se acabó la historia. Riazor vibraba al compás que marcaba el Depor y el Real Madrid se hundía poco a poco. Simplemente, nunca creyó que fuera capaz de remontarle al Depor los goles de Bebeto.

FOTO: © RAFAEL CASAL

Bebeto, con sus tres goles de anoche, sentenció al Madrid y se destaca en el Pichichi

En la séptima jornada levantó por última vez un resultado adverso

El Real no remonta un marcador

M.G.E. ■ **La Coruña**

Al conjunto madridista no se le está dando nada bien esta temporada remonatr los resultados adversos.

Desde el 8 de octubre, día que visitó el Compostela el estadio Santiago Bernabéu en la jornada siete, el Real Madrid no ha vuelto a levantar un marcador en contra.

El Compostela empezó ganando en el feudo madridista, pero los de Jorge Valdano le dieron la vuelta con dos goles, uno de Fernando Hierro y otro de Iván Zamorano.

El Real Madrid empezó jugando bien ayer ante el Deportivo, pero el primer gol del brasileño Bebeto le volvió a bloquear el buen juego que estaba desarrollando en los primeros minutos.

Este dato no es el único significativo, también llama la atención el hecho de que los blancos sólo han ganado dos partidos lejos de sus estadio. Este es un pobre bagaje para un equipo que quiere estar en los puestos altos de la clasificación.

EL ACTA

ESTADIO: Riazor — 21-XII-95
Jornada: 18 — 21,30

DEPORTIVO	REAL MADRID
3 Bebeto	0

PUNTOS MARCA

Dorsal		Ptos.	Dorsal		Ptos.
1	Liaño	1	1	Buyo	1
8	Alfredo	1	3	Quique	1
6	Paco	1	18	Alkorta	0
5	Djukic	1	5	Sanchís	0
3	L. Rekarte	0	19	Lasa	0
2	Voro, 46'	2	21	Luis Enrique	2
12	Donato	2	14	Milla	0
7	Nando, 46'	2	23	Sandro	0
15	Mauro Silva	2	8	Michel, 56'	1
19	Aldana	2	11	Amavisca	1
23	David, 70'	1	9	Zamorano, 56'	1
10	Fran	2	17	Raúl	2
16	Manjarín	2	24	Alvaro	1
11	Bebeto	3			

ARBITRO: Rubio Valdivieso **(2).** (Castellano–leonés).
Mostró cartulinas amarillas a Amavisca (18'), Milla (57'), Nando (80') y Lasa (85').
Auxiliares: Estudillo Güil **(2)** y Martín Nieto **(2).**

Tiros	Loc.	Vis.	Sanciones	Loc.	Vis.
Puerta	8	5	Faltas	15	24
Fuera	1	4	T.roja	0	0
Francos	4	3	T.amarilla	1	3
Córners	6	2	F.juego	7	1
Penaltis	0	0	S. banda	22	22

Min. descuento: 1 y 3

GOLES

1-0 (Min. 13.) Bebeto aprovecha un error de Alkorta para plantarse solo ante Buyo y batirle de tiro cruzado con la pierna izquierda.

2-0 (Min. 41.) Manjarín se va de Lasa y pasa a Bebeto, éste hace un quiebro y marca a placer.

3-0 (Min. 42.) Pase en profundidad de Mauro Silva sobre Bebeto, quien de nuevo se planta solo ante Buyo y le bate de tiro raso.

OCASIONES

5 m. Alvaro cabecea rozando el poste un centro de Mikel Lasa desde la izquierda.

7 m. Disparo de Raúl desde cerca que ataja Paco Liaño.

21 m. Oportuna salida de Buyo a los pies de Bebeto.

30 m. Ocasión de Adolfo Aldana que desbarata de nuevo Buyo.

75 m. Mauro no sorprende a Buyo al intentar un disparo en parábola cuando Bebeto se encontraba totalmente desmarcado.

86 m. Bebeto no llega por poco a un centro de Alfredo.

Penaltis: No hubo
Espectadores: 29.000
Expulsados: No hubo
Recaudación: 9.813.000
Terreno de juego: Con muchas calvas

INCIDENCIAS

Rodrigo Vizoso, ex jugador de Deportivo de La Coruña y Real Madrid, realizó el saque de honor en los prolegómenos del encuentro.

VALDANO LANZA UN NUEVO AVISO

«Hoy empieza el futuro del Madrid»

- *«El que no defienda la camiseta como si le fuera la vida la perderá»*
- *«Después de lo sucedido en Riazor hay que hacer tabla rasa»*

ENVIADOS ESPECIALES MARCA

Mario G. **ESTRELA**
Rafael **CASAL**

LA CORUÑA

Jorge Valdano considera que el resultado final fue excesivo para los merecimientos de Real Madrid y Deportivo. En opinión del técnico madridista, el partido de Riazor ha sido el fiel reflejo de lo que está haciendo el Real Madrid durante toda la temporada. *«El resultado por contundente no puede ser justificado. Hemos cometido errores puntuales en momentos en que la presión era decidida, pero estamos sufriendo una campaña tremandamente irregular y el Deportivo lo supo aprovechar bien en el primer tiempo. En el segundo buscamos ese gol que abriera la esperanza pero no llegó y por si fuera poco acusamos el esfuerzo inicial. Pienso que el tres–cero fue un castigo excesivo ante un error que no puede consentirse si delante está Bebeto. No se puede negar el esfuerzo, pero no tuvimos premio alguno. Nos faltó puntería pese a que hasta el primer gol mandábamos en el campo. Con tantas dudas como tenemos, el primer gol fue decisivo».*

Efectividad

Jorge Valdano comparó la efectividad de Bebeto con la espectacularidad de Romario. *«Quizás tenga menos magia que Romario, pero Bebeto es un definidor muy peligroso y muy oportuno ante el gol, al que no se le puede dejar ni un solo metro».*

Pese a los catorce puntos que separan al Real Madrid del Atlético, Valdano continúa creyendo en las posibilidades de su equipo. *«El Real Madrid va a estar en la pelea por el título. Está muy lejos, pero no inalcanzable. Hemos de seguir dando guerra que es lo que corresponde a la dignidad que siempre ha tenido esta casa.*

El entrenador hispano–argentino cree que el partido de ayer ante el Deportivo puede significar el inicio de una nueva etapa para la entidad que preside Lorenzo Sanz. *«Después de lo hoy hay que hacer tabla rasa y tras las vacaciones iniciar un nuevo periplo. Llegó el momento de empezar una nueva andadura y el que no defienda la camiseta como si le fuera la vida la perderá . Hoy empieza el futuro y el que quiere tomar parte tendrá que ser muy en serio».*

FOTO: © RAFAEL CASAL

Bebeto y Raúl se abrazan al término del partido de ayer

TOSHACK resumió con un nombre el partido

«La historia del partido es Bebeto»

JUAN GUILLIN ■ **La Coruña**

John Toshack se mostró feliz por la victoria de su equipo, pero reconoció que su equipo no había hecho lo suficiente como para haberse llevado una renta tan abultada en el descanso. *«Me gusto muchísimo el Madrid. El 3–0 del descanso no es fiel reflejo de lo que hemos visto en el campo. Nosotros podemos mejorar, sobre todo tácticamente. Los aspectos de nuestro juego que no me gustaron fueron que los primeros minutos regalamos muchos balones. Hemos hecho 16 goles en los últimos cuatro partidos y encontramos el camino del gol otra vez, eso es importante.»*

La magia del carioca

Un nombre propio sí quiso destacar el técnico galés, el de Bebeto, que para su técnico marcó la historia del partido. *«Al Madrid le faltó morder. Nos enseño los dientes, pero no mordió. Nosotros mordimos tres veces, pero la historia del partido es Bebeto y ya está. Hoy fuimos fatales en la posesión del balón, aunque de todos modos, hemos tenido muchas oportunidades. Tengo que decir que los tres partidos que hemos jugado contra el Madrid en Riazor, con ocho goles a favor y cero en contra no es fiel reflejo de lo que ha pasado.*

■ *«Me gustó muchísimo el Madrid; el 3–0 no es fiel reflejo de lo que hemos visto en el campo»*

Toshack, sin embargo, reconocía la importancia de lo conseguido y se alegraba de la reacción de su equipo, aunque, perfeccionista como es, cree que su equipo puede mejorar. *«Lo más importante es que hemos sacado doce de quince puntos y ahora tenemos una semana de descanso y estoy seguro de que el próximo año podemos mejorar nuestro juego de la Liga.»*

Quiere mejorar

Su colofón fue realista. Toshack cree que el Deportivo puede dar más de sí y, por eso, espera mucho más del año venidero. *«Los tres puntos son muy importantes, pero sigo diciendo que debemos mejorar tácticamente y este equipo está en disposición de conseguirlo. Felices Fiestas.»*

Bebeto, de nuevo Pichichi en solitario

Bebeto vuelve a cobrar ventaja en la lucha por la clasificación del Pichichi con respecto al montenegrino Mijatovic. Si el valencianista marcó dos goles ante el Sporting, el brasileño no quiso ser menos y en pocos minutos fue capaz de hacerle tres al mismísimo Buyo, uno de los porteros más valorados. El deportivista lleva ya 16 goles en la Liga, 3 más que su máximo rival.

Cappa: «No hilaron dos pases»

Angel Cappa analizó el desarrollo de la primera mitad para los micrófonos de la Cadena SER y afirmó que: *«el Deportivo no ha dado dos pases seguidos y nos ha hecho tres goles. Es increíble».* De esta manera, el segundo técnico del Real Madrid dejaba bien claro que en su opinión el resultado de los primeros cuarenta y cinco minutos había sido injusto.

ALDANA Resaltó la superioridad gallega

«Hemos jugado con más concentración»

SERGIO BARRIOCANAL ■ **La Coruña**

Adolfo Aldana fue uno de los jugadores destacados del equipo gallego y fue sustituido a mediados de la segunda mitad. El ex jugador madridista se mostró satisfecho por el resultado y manifestó que *«con el gol a favor lo hicimos bien, El Real Madrtid ha jugado bien los primeros 15 minutos de partido pero después de que Bebeto marcara el primer tanto sólo ha habido un equipo que ha tenido llegada, y ese equipo hemos sido nosotros».*

Una de las claves que el jugador gaditano cree que fue decisva en el encuentro fue que *«nosotros hemos jugado mucho más concentrados y eso resultó vital en los minutos donde conseguimos distanciarnos en el marcador».*

Además agregó que *«el Deportivo ha creado mucho más peligro y ha sido justo vencedor. Hemos tenido claridad en la llegada, buscando siempre la verticalidad en las acciones ofensivas».*

Sobre cuándo vio el partido ganado, el centrocampista blanquiazul afirmó que *«con el Madrid en contra siempre hay peligro pero pienso que con el segundo gol lo tuvimos ya muy claro».*

CLASIFICACION

	J.	Pt.	F.	C.
1. ATLETICO	18	42	32	7
2. ESPANYOL	18	38	27	11
3. BARCELONA	18	35	37	16
4. COMPOSTELA	18	33	25	21
5. BETIS	18	30	28	20
6. VALENCIA	18	30	30	24
7. REAL MADRID	18	28	29	24
8. DEPORTIVO	18	27	31	17
9. TENERIFE	18	26	27	30
10. ATHLETIC	18	23	22	23
11. ZARAGOZA	18	23	17	23
12. SEVILLA	18	22	19	26
13. CELTA	18	21	17	21
14. SPORTING	18	20	23	24
15. OVIEDO	18	20	19	27
16. RACING	18	20	17	30
17. REAL SOCIEDAD	18	19	21	29
18. ALBACETE	18	19	23	32
19. SALAMANCA	18	18	24	28
20. MERIDA	18	17	14	22
21. R. VALLECANO	18	15	16	34
22. VALLADOLID	18	13	21	30

Estas Navidades, el regalo lo hacemos nosotros.

Esta vez, nos hemos adelantado.

En los Días Blancos Citroën ya ha empezado

el reparto de regalos.

Celebramos la Navidad ofreciéndole

en todos los modelos unos descuentos* únicos.

No deje pasar estas fechas.

¡Termine el año aprovechando una Feliz Oportunidad!

DIAS BLANCOS CITROËN

SOLO HASTA EL 31 DE DICIEMBRE

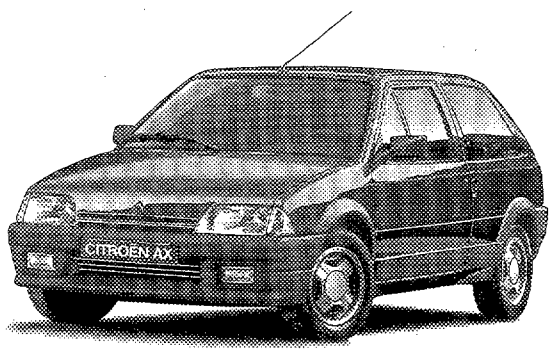

EURO NCAP

Citroën AX

Hasta
325.000 ptas.
de descuento

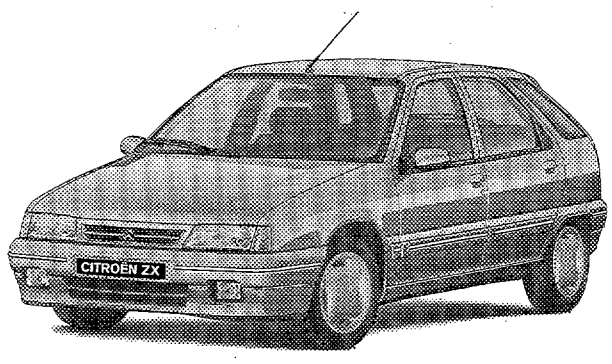

Citroën ZX

Hasta
350.000 ptas.
de descuento

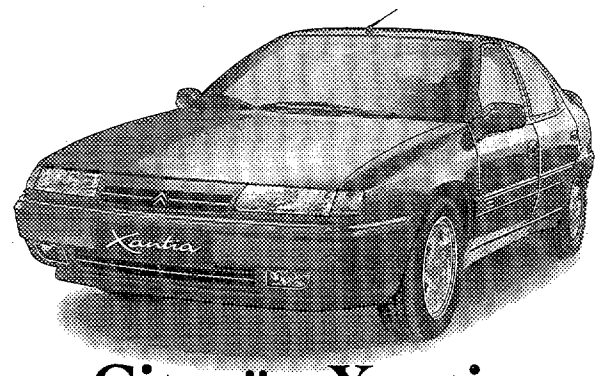

Citroën Xantia

Hasta
300.000 ptas.
de descuento

*Promoción no acumulable. Válido para vehículos en stock.

NO TE IMAGINAS LO QUE CITROËN PUEDE HACER POR TI

LORENZO SANZ tranquiliza tras la derrota

«No se puede pensar en cesar a nadie»

M.G.E. ■ **La Coruña**

Lorenzo Sanz se mostró, como no podía ser de otra manera, contrariado por la contundente derrota de su equipo en Riazor. El presidente blanco analizó de la siguiente manera el encuentro. *«Tres errores nuestros han propiciado los tres goles. Empezamos bien el partido e incluso gozamos de dos clarísimas oportunidades de gol, pero tres errores en defensa nos hundieron.»*

El presidente blanco, sin embargo, envió un mensaje de tranquilidad y aseguró que a nadie se le podía ocurrir alguna medida de urgencia. *«En estos difíciles momentos, hay que tranquilizarse. No es el momento de tomar medidas urgentes. No se puede pensar en cesar a nadie. A ver si se centran un poco y piensan que deber salir ellos solos de esta situación.»*

La ventaja del Atlético es ya inaccesible para el conjunto blanco, según su presidente. *«La Liga la tenemos fuera de nuestro alcance. Ahora no estamos para pensar que podemos remontar. Tenemos una pequeña meiga, pero cuando se regalan tres goles es difícil hacer algo.»*

■ *«La Liga no está a nuestro alcance; no estamos para pensar que vamos a remontar»*

Lendoiro, feliz

La otra cara de la moneda era Augusto César Lendoiro, presidente del Deportivo. *«Este es el mismo Depor. Lo que pasa es que hay veces que estás en la racha buena y hoy Bebeto lo ha estado.»* A Lendoiro nunca se le ha pasado por la cabeza poner en entredicho la capacidad de su equipo. Siempre confío en su equipo y ahora, poco a poco, le está empezando a dar la razón. *Yo nunca he dudado de este equipo porque los equipos no se improvisan de la noche a la mañana. Esto da la razón a los que pensamos que en fútbol hay que tener serenidad y tranquilidad a la hora de hacer las cosas.»*

FOTO: © RAFAEL CASAL

Bebeto festeja una de sus tres goles en el partido de ayer

MARCA control

DEPORTIVO

TIROS A PUERTA
Los que más:
Bebeto (7)
Donato (1)
Aldana (1)
9 (1ª) 4 (2º) 13

ASISTENCIAS
Fran (1)
Aldana (1)
Alfredo (1)
Manjarín (1)
4

FALTAS
Recibidas 24 15 Cometidas
Los que más:
Manjarín (6) Manjarín (3)
Alfredo (4) Nando (2)

FUERAS DE JUEGO
Fran (4)
Manjarín (2)
Bebeto (1)
7

CORNERS
El que más:
Fran (4)
6

PORTERO
LIAÑO
Paradas 17 Despejes pie 9
Despejes mano 1 Despejes cabeza -

Se reunieron durante una hora en La Coruña y abordaron problemas de interés común

Lorenzo Sanz y Valdano, cara a cara

■ **JORGE:** *«Ha sido muy clarificador, algunos puntos oscuros han visto la luz»*

M.G.E. ■ **La Coruña**

El desplazamiento a La Coruña resultó muy importante para el Real Madrid a todos los niveles. Reuniones ya pensadas sirvieron para calmar un poco los ánimos en todos los estamentos del conjunto blanco. Lorenzo Sanz y Jorge Valdano se reunieron ayer durante una hora en el hotel de concentración del Real Madrid en La Coruña. La renovación del técnico y el ambiente que se vive en la plantilla blanca centraron la conversación. El presidente expresó su opinión en estos apartados y Valdano ya sabe qué tierra pisa. Lorenzo pretende que la renovación del técnico quede pospuesta de momento. Parece claro que la marcha del equipo va a resultar determinante para solventar el futuro del entrenador.

Clarificador

Valdano expresó en los siguientes términos la aprovechable de la reunión. *«Ha sido una reunión clarificadora y muy positiva. Algunos puntos que aún estaban oscuros han visto la luz. Ya nos podemos dedicar enteramente a lo deportivo porque sabemos lo que hay.»*

Por su parte, el presidente blanco comentó algunos de los términos de la reunión, aunque, por supuesto, no quiso extenderse. *«Lo único que le he querido dejar claro es que no se tiene que preocupara para nada de lo que ocurre en el club.»*

Allí no se acabó el ciclo de reuniones. A la hora de la merienda, Lorenzo Sanz estuvo hablando con los jugadores de la plantilla que se han desplazado hasta La Coruña. Aclarar algunos asuntos de interés, tranquilizar, sobre todo, el asunto de las renovaciones, aclarar algunas cuestiones pendientes sobre las primas a percibir y expresarles que desde el club la única intención es transmitir tranquilidad fueron algunas de las cuestiones tratadas. Los jugadores expresaron algunos de sus puntos de vista en estas cuestiones y se mostraron condescendientes con lo dicho por el presidente.

FOTO: © RAFA CASAL

Lorenzo Sanz y Jorge Valdano se reunieron durante una hora en el hotel de concentración del Real Madrid

R. MADRID

TIROS A PUERTA
Los que más:
Raúl (3)
Alvaro (1)
Luis Enrique (1)
4 (1º) 3 (2º) 7

ASISTENCIAS
Lasa (1)
1

FALTAS
Recibidas 15 24 Cometidas
Los que más:
Sandro (4) Milla (5)
L. Enrique (2) Amavisca (4)

FUERAS DE JUEGO
Sandro (1)
1

CORNERS
Alvaro (2)
Michel (1)
3

PORTERO
BUYO
Paradas 14 Despejes pie 8
Despejes mano 2 Despejes cabeza -

Información: Angel Valera

LA PLANTILLA CELEBRO POR TODO LO ALTO EL LIDERATO Y

FOTO: © JOSE MORENO

La plantilla del Atlético de Madrid se tomará hasta el próximo día 28 unos merecidos días de descanso para poder disfrutar de las fiestas navideñas

Radomir Antic se despidió ayer de la plantilla y de los miembros del cuerpo técnico del Atlético de Madrid en una cena en el Asador Donostiarra. La cordialidad y el buen ambiente fue la nota común de la velada, que contó con la presencia de las compañeras de los jugadores rojiblancos

El líder se da una

JOSE MORENO ■ **Madrid**

Los jugadores del Atlético de Madrid celebraron el pasado miércoles la cena de despedida de 1995, a pesar de algunos miembros de la plantilla no pudieron asistir a la cena, ya que tenían que irse a sus países de origen para disfrutar de las vacaciones navideñas. La velada que los jugadores rojiblancos celebraron en el Asador Donostiarra estuvo llena de cordialidad y camaradería.

■ Luboslav Penev, Biagini, Correa y el "Cholo" Simeone no pudieron asistir

Fue una cena entre amigos, donde el técnico colchonero, Radomir Antic, tuvo unas palabras de agradecimiento a todos sus pupilos por *«todo el enorme esfuerzo que habían hecho a lo largo de esta temporada»*

■ Estaban más que contentos tras su victoria ante el Compostela

Y es que desde que el Atlético es líder de la Liga, el ambiente en el seno de la plantilla no puede ser mejor. La cena del pasado miércoles fue un ejemplo de ello. Los jugadores, acompañados por sus respectivas compañeras, se reu-

■ Numerosos aficionados les estaban esperando en la entrada

nieron para despedirse hasta el próximo año. Ahora, podrán disfrutar de unos más que merecidos días de descanso y olvidar hasta el próximo día 28 de las concen-

■ Los presentes aplaudieron la entrada de los colchoneros

Por primera vez desde que accediera a Presidencia rojiblanca en 1987

Gil se estrena como campeón de Navidad

■ Este Atlético es el que más gana, más goles marca y menos recibe

JOSE ANTONIO GIMENEZ ■ **Madrid**

Jesús Gil ya puede lucir con orgullo la primera conquista de la temporada, tras proclamarse el Atlético campeón de Navidad de la presente campaña.

Este título honorífico, definiendo como campeón navideño a aquel equipo que se "come" el turrón en la primera posición, lo ha perseguido el presidente atlético en las nueve temporadas que lleva en el club, pero siempre se le había negado. En las campañas 89/90, 90/91 y 91/92, el conjunto de Gil ocupó la segunda posición, a sólo un paso de este agradable galardón.

No obstante, el noveno proyecto le ha reportado a Jesús Gil, por el momento, la mayor gran alegría, porque sus números son abrumadores. Considerando los "Atléticos navideños", el de la presente temporada es el que más partidos ha ganado (13), más tantos ha conseguido (32), y menos ha recibido (7). Pero, lo más importante es que el futuro liguero está en sus manos.

FOTO: © JORGE FERNANDEZ

Gil ya vive la Navidad con su equipo al frente de la clasificación de la Liga

SE DESPIDIERON CON UN BRINDIS POR LOS EXITOS DEL FUTURO

SU MEJOR NAVIDAD

La velada de la familia atlética

J. MORENO ■ **Madrid**

La cena del miércoles en el Asador Donostiarra puso de manifiesto la camaradería reinante en el Atlético de Madrid. Para algunos, como el joven delantero Juan Carlos, son sus primeras Navidades en uno de los grandes clubes. Acompañado por su esposa, y ya repuesto de la lesión que le ha mantenido casi 5 meses fuera de los terrenos de juego, disfrutó de lo lindo con la celebración.

La alegría de ganar al Compostela, un equipo difícil de batir por su buena trayectoria, y verse cada vez más arriba en la clasificación liguera, animó una velada que contó con la presencia de casi toda la plantilla. Luboslav Penev, por ejemplo, no pudo asistir a la celebración porque tenía que partir a Bulgaria y tenía el tiempo justo para tomar su vuelo. Pero quienes lo tuvieron justo, hasta el punto de que tuvieron que ir al aeropuerto de Barajas escoltados por la Policía, fueron Simeone, Biaggini y Correa, pues tenían que embarcar urgentemente en sus vuelos hacia sus países de origen.

■ La celebración contó con la presencia de las novias y esposas de la plantilla rojiblanca

Antic, especialmente contento por la marcha del equipo, se despidió de sus pupilos hasta el próximo dia 28, que vuelven a la actividad normal.

fiesta

■ También hicieron el tradicional intercambio de regalos navideños

traciones y de las dobles sesiones de entrenamiento. Radomir Antic, por ejemplo, dedicó a sus pupilos unas emotivas palabras. Estaba muy satisfecho con el rendimiento de sus hombres en la actual campaña, pero les animó a seguir con la misma línea de trabajo que hoy por hoy, les hace ser líderes de la Liga. El técnico colchonero, al final de la cena, alzó su copa y brindó por *«toda la familia atlética»*. Al final de la noche, y como es tradicional, jugadores y cuerpo técnico se intercambiaron unos presentes navideños y se despidieron hasta la vuelta al trabajo.

● El mister descansa en Belgrado

Radomir Antic, entrenador del Atlético de Madrid, aprovechará las vacaciones navideñas para visitar su tierra. El preparador del conjunto rojiblanco pasará esta semana de asueto en Belgrado y tomará el pulso de la situación nada agradable que, desgraciadamente, se está viviendo en estos momentos en tierras yugoslavas. El técnico del cuadro colchonero tiene previsto volver a la capital de España el próximo miércoles día 27 ya que el equipo rojiblanco tiene fijada su regreso al trabajo para el 28 de diciembre, aunque no sea ninguna inocentada regresar al tajo.

● Rayo y Atlético, fiesta en Vallecas

Atlético y Rayo Vallecano van a realizar un canto a la cantera mañana sábado. Desde la 9.30 horas hasta las 15 h. en el estadio Vallecas los equipos alevines, infantiles, cadetes y juveniles de las dos entidades van a medir fuerzas en terreno vallecano. Se van a organizar siete partidos con una duración de 45 minutos cada encuentro.

Estos encuentros se disputarán a puerta abierta y no se cobrará entrada. Los dos quieren "medir" las fuerzas en cuanto a las categorías inferiores se refiere, pero sobre todo vivir una intensa jornada con las categorías inferiores.

"Rambo", con Antic

"Rambo" le preguntó a Radomir Antic por el Real Madrid. Y el técnico colchonero prefirió hacer gala de una exquisita diplomacia y contestó: *«no me gustaba tener que hablar de los demás equipos, prefiero hacerlo del mío. Hoy por hoy, nuestros mayores enemigos somos nosotros mismos»*.

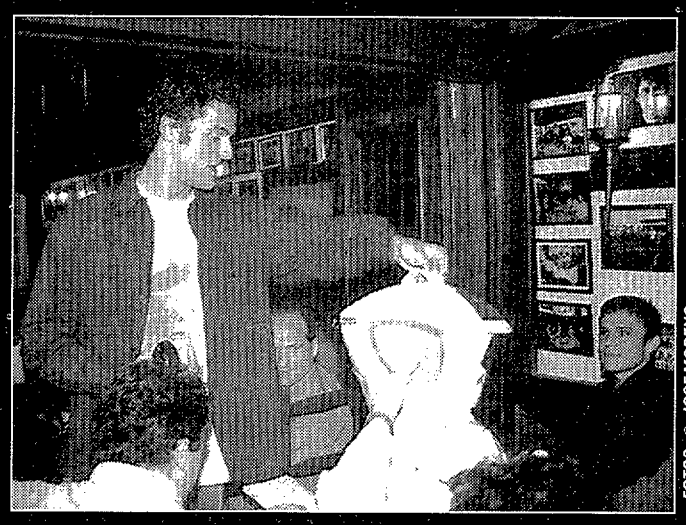

FOTOS: © JOSE MORENO

Un robot, el presente de Kiko

En la cena de Navidad del Atlético de Madrid, los regalos no faltaron. Los jugadores rojiblancos intercambiaron entre sí diferentes presentes. Entre los obsequios más significativos resultó el que se lleva a Jerez de la Frontera, Kiko Narvéz. Un robot que recibe las consignas con mando a distancia es el juguete del gaditano.

El técnico, un atlético de pro

Todos le señalan como el principal artífice de la resurrección rojiblanca. Radomir Antic está viviendo días de vino y rosas en el Atlético de Madrid, aunque en esta ocasión el líquido que llenaba su copa en el Asador Donostiarra era champán. El técnico serbio está plenamente identificado con la entidad colchonera y su filosofía. Tanto que ayer no tuvo reparo alguno a la hora de lucir una peculiar corbata con el escudo atlético y la mascota del club, el popular Indi.

López y Geli, brindis de éxito

Los matrimonios López y Geli brindaron por mantener el éxito que actualmente acompaña al equipo. Curiosamente, en el último partido del año, López y Geli intercambiaron puesto en el equipo.

HOY SE CONOCERAN LOS EMPAREJAMIENTOS DE OCTAVOS

El otro sorteo

MANUEL ESTEBAN ■ **Madrid**

La Copa del Rey entra hoy en su fase más interesante. A las doce de la mañana se procederá al sorteo de los octavos de final de esta competición, ya con los conjuntos europeos en el bombo. Real Madrid, Barcelona, Deportivo, Zaragoza, Sevilla y Betis, que estaban en aventuras continentales, más Atlético de Madrid, Athletic de Bilbao, Valencia, Compostela, Sporting, Tenerife, Espanyol, Celta, Hércules y Numancia serán los clubes protagonistas en este sorteo navideño.

Las fechas de estos encuentros de octavos serán el miércoles 10 de enero, ida, y el 17 del mismo mes la vuelta. Los cuartos se disputarán el miércoles 31 de enero y el miércoles 14 de febrero. Las semifinales, el miércoles 21 de febrero y el miércoles 28 de febrero y la final el miércoles 10 de abril.

Emparejamientos

Hasta el momento la competición no había tenido excesiva fuerza ya que no había existido los partidos entre los grandes de Primera. Ahora se espera con expectación que se pueda producir el enfrentamiento entre alguno de los clubes más poderosos.

Hércules y Numancia, "deseados"

Este año las fechas de la competición se han adelantado debido a que la final se tiene que jugar antes de finales de mayo para dejar fechas libres para la preparación de la selección española. De esta manera tanto en el mes de enero como febrero todos los domingos y miércoles habrá partidos de competición y los entrenadores de Primera entienden que van a ser las fechas claves para saber su futuro de cara al puesto final en la Liga.

Atlético de Madrid, Barcelona y Real Madrid no quieren el emparejamiento entre ellos, ya que entienden que sería un gran quebranto en el apartado deportivo quedar eliminados a estas alturas de la competición. Las frutas apetecidas para los clubes de Primera son Numancia y Hércules, pero hay que tener en cuenta que los dos ya han dejado en la cuneta a conjuntos de Primera y siempre hay sorpresas en esta competición.

Andrés Berlinches será la persona encargada de repartir la fortuna con el bombo. La sala de Prensa de Alberto Bosch volverá a vivir sus días de expectación. El Athletic es el conjunto que más títulos tiene de todos los participantes en la Copa del Rey.

Desean evitar los enfrentamientos directos

El modelo de Copa se cuestiona por los clubes

M.ESTEBAN ■ **Madrid**

La estructura de la Copa del Rey sigue sin gustar a los grandes equipos de Primera División. Entienden que la posibilidad de un enfrentamiento directo entre ellos en octavos de final es contraproducente para sus economías. Por eso vienen reclamando desde hace tiempo que se cambie la fórmula actual y que se busque una alternativa de cabezas de seire. Este proyecto se puede sacar a discusión para las próximas asambleas de la Liga y la FEF.

> La aplicación de cabezas de serie es la fórmula deseada

El año pasado se levantó la polémica cuando en octavos de final quedaban fuera de la competición el Real Madrid y el Barcelona que eran eliminados, respectivamente, por Valencia y Atlético de Madrid. Entonces solicitaron que se cambiara el modelo de competición y hasta la propia Liga volvió a barajar un proyecto de cabezas de serie por el cual se garantizaba que las entidades más potentes no se enfrentarían en octavos de final. Hasta se llegó a comentar el hecho de que en las primeras eliminatorias se pudiera jugar a un sólo partido y en el campo del conjunto de inferior categoría.

Discrepancias

Al final esta idea no pudo cristalizar, ya que la FEF mantiene que esta competición les pertenece en el apartado de organización y no aceptaron la sugerencia de la LFP. Su filosofía era apoyar a los clubes más modestos, que cuando les toca un grande en el sorteo es un premio deportivo, y sobre todo desde el punto de vista económico.

Ahora la intención es volver a solicitar el cambio, aunque parece muy complicado ya que el calendario se encuentra muy apretado de fechas y en especial por los partidos de competición oficial que tiene que disputar la selección española. De todas formas ahora las relaciones entre la FEF y la LFP han mejorado notablemente y no se descarta que al final se pueda buscar una solución pactada ya que de momento el actual modelo sigue sin convencer a los clubes y a los dirigentes.

Los demás equipos no quieren ver al Atlético de Madrid ni en pintura

Aquí está el Gordo

M. ALVARO ■ **Madrid**

La gran trayectoria del Atlético de Madrid en la Liga le ha convertido en el "Gordo" de este sorteo de la Copa del Rey. No en vano, los rojiblancos son el líder de la Primera división. Un líder sólido y que, seguramente, ninguno de los demás equipos que entrarán en el bombo querrán que los de Radomir Antic se les crucen en el camino.

El juego que están desarrollando los del Vicente Calderón está causando estragos en los equipos rivales. Todos le quieren evitar porque de lo contrario, saben que eliminar en la actualidad a los rojiblancos, se antoja una tarea muy complicada. Por una vez y sin que sirva de precedente, nadie quiere que le toque el "Gordo" de Navidad.

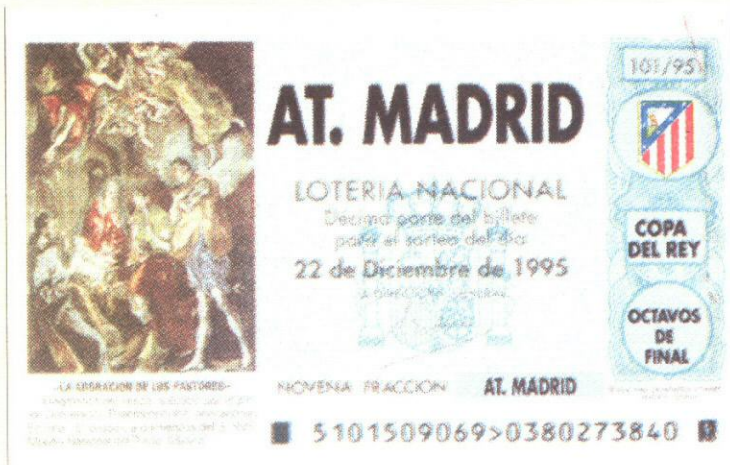

El Numancia quiere dar más sustos

M.A.A. ■ **Madrid**

El Numancia se ha convertido en el "matagigantes" de la Copa del Rey. Primero fue la Real Sociedad quien sufrió en sus carnes a los numantinos. Luego, el bombo decidió que su segundo rival fuera otro equipo de Primera: el Racing. Todo el mundo decía que los de Lotina ya no tenían nada que hacer, pero se equivocaron. El Numancia volvió a demostrar que ya no queda enemigo pequeño y eliminó a los cántabros. Ahora, los de Soria, esperan el sorteo con gran expectación por aquello de la taquilla que pueden hacer. Ellos ya han cumplido con creces en esta Copa, pero quieren seguir dando sustos a los equipos que, en teoría, son superiores a ellos.

EL PRIMER JUEGO DE FUTBOL DEL MUNDO CON CARTAS COLECCIONABLES

Super GOL DE MARCA

Producto bajo licencia oficial LFP

CONSIGUE TU EQUIPO FAVORITO ¡Y GANA!

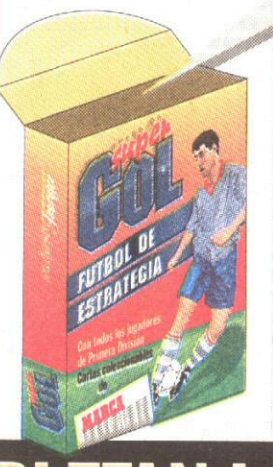

LOS 55 DE LA BARAJA

ABLANEDO (Sporting), **AGUADO** (Zaragoza), **AGUIRRETXU** (Celta), **ARAGON** (Zaragoza), **BAKERO** (Barça), **BARBARA** (Salamanca), **BARLA** (Rayo), **BERTO** (Oviedo), **BJELIÇA** (Albacete), **CAMARASA** (Valencia), **CHENDO** (Real Madrid), **COTA** (Rayo), **DE PEDRO** (R. Sociedad), **ESCAICH** (Albacete), **FELIPE** (Tenerife), **FONSECA** (Valladolid), **FRANCISCO** (Espanyol), **GARITANO** (Athletic), **IVAN ROCHA** (Valladolid), **JAIME** (Betis), **JAVI** (Espanyol), **JIMENEZ** (Sevilla), **JORDI CRUYFF** (Barça), **JUANELE** (Tenerife), **KARANKA** (Athletic), **KIKO** (At. Madrid), **LARRAZABAL** (Athletic), **LASA** (R. Madrid), **LOPEZ REKARTE** (Deportivo), **LUIS PEREZ** (R. Sociedad), **LUMBRERAS** (R. Sociedad), **MARTAGON** (Sevilla), **MAURO SILVA** (Deportivo), **MICHEL** (R. Madrid), **MOMPARLET** (Mérida), **MORALES** (Sporting), **NACHO** (Compostela), **NAYIM** (Zaragoza), **OLI** (Oviedo), **OTERO** (Valencia), **QUIQUE SETIEN** (Racing), **RAFA PAZ** (Sevilla), **RIBERA** (Deportivo), **RODOLFO** (Salamanca), **ROGER** (Barça), **SOLOZABAL** (At. Madrid), **STOSIC** (Betis), **TOCORNAL** (Compostela), **TORIBIO** (Mérida), **UREÑA** (Betis), **URZAIZ** (Espanyol), **VICENTE** (Celta), **VILLABONA** (Racing), **VIZCAINO** (At. Madrid), **ZUBIZARRETA** (Valencia).

... Y TODOS ESTOS JUGADORES QUE COMPLETAN LA COLECCION

- **ABADIA** (Compostela) ☐
- **ABELARDO** (Barça) ☐
- **AGUILERA** (Tenerife) ☐
- **AIZKORRETA** (Athletic) ☐
- **AIZPURUA** (Salamanca) ☐
- **ALBERTO** (Racing) ☐
- **ALBERTO** (Albacete) ☐
- **ALBERTO** (R. Sociedad) ☐
- **ALBISTEGUI** (R. Sociedad) ☐
- **ALCAZAR** (Rayo) ☐
- **ALDANA** (Deportivo) ☐
- **ALEJANDRO** (Albacete) ☐
- **ALEJO** (Celta) ☐
- **ALEX FERNANDEZ** (Espanyol) ☐
- **ALEXIS** (Betis) ☐
- **ALEXIS SUAREZ** (Tenerife) ☐
- **ALFONSO** (Betis) ☐
- **ALFREDO** (Deportivo) ☐
- **ALKIZA** (Athletic) ☐
- **ALKORTA** (R. Madrid) ☐
- **ALVARO** (R. Madrid) ☐
- **ALVARO** (Racing) ☐
- **ALVARO GUTIERREZ** (Valladolid) ☐
- **AMAVISCA** (R. Madrid) ☐
- **AMOR** (Barça) ☐
- **ANDRADES** (Oviedo) ☐
- **ANDRES** (Oviedo) ☐
- **ANDRIJASEVIC** (Rayo) ☐
- **ANDRINUA** (Athletic) ☐
- **ANGEL LUIS** (Mérida) ☐
- **ANGOY** (Barça) ☐
- **ANTIA** (Valladolid) ☐
- **ANTONIO** (Albacete) ☐
- **AQUINO** (Rayo) ☐
- **ARANZABAL** (R. Sociedad) ☐
- **ARMANDO** (Oviedo) ☐
- **ARPON** (Betis) ☐
- **ARROYO** (Valencia) ☐
- **ARTEAGA** (Espanyol) ☐
- **ARTURO** (Sevilla) ☐
- **ASANOVIC** (Valladolid) ☐
- **AVELINO** (Sporting) ☐
- **AYUCAR** (Salamanca) ☐
- **BAJCETIC** (Celta) ☐
- **BALAGUER** (Albacete) ☐
- **BANGO** (Sporting) ☐
- **BARAJA** (Valladolid) ☐
- **BAROJA** (Rayo) ☐
- **BARTUAL** (Valen) ☐
- **BEBETO** (Depor) ☐
- **BEGUIRISTAIN** eportivo) ☐
- **BELLIDO** (Co ostela) ☐
- **BELMAN** (Z goza) ☐
- **BELSUE** (Z goza) ☐
- **BENITEZ** spanyol) ☐
- **BENJAM** (Valladolid) ☐
- **BERGF** Celta) ☐
- **BERT** aragoza) ☐
- **BIAG NI** (At. Madrid) ☐
- **BO ANOVIC** (Espanyol) ☐
- **BU J** (Albacete) ☐
- **F IOVIC** (Espanyol) ☐
- **LJUBASICH** (Tenerife) ☐
- **USQUETS** (Barça) ☐
- **BUYO** (R. Madrid) ☐
- **CACERES** (Zaragoza) ☐
- **CALDERON** (Rayo) ☐
- **CAMINERO** (At. Madrid) ☐
- **CANALES** (Deportivo) ☐
- **CAÑAS** (Betis) ☐
- **CAÑIZARES** (R. Madrid) ☐
- **CANO** (Oviedo) ☐
- **CARLOS** (Sevilla) ☐
- **CARLOS** (Oviedo) ☐
- **CARLOS** (Celta) ☐
- **CARLOS GARCIA** (Athletic) ☐
- **CARRERAS** (Barça) ☐
- **CASCALLAR** (Deportivo) ☐
- **CEBALLOS** (Racing) ☐
- **CEDRUN** (Zaragoza) ☐
- **CELADES** (Barça) ☐
- **CESAR** (Oviedo) ☐
- **CESAR GOMEZ** (Tenerife) ☐
- **CESAR SANCHEZ** (Valladolid) ☐
- **CHANO** (Tenerife) ☐
- **CHESA** (Albacete) ☐
- **CHRISTENSEN** (Compostela) ☐
- **CLAUDIO** (Salamanca) ☐
- **COCO** (Albacete) ☐
- **CONTE** (Tenerife) ☐
- **CORREA** (Mérida) ☐
- **CORREA** (At. Madrid) ☐
- **CORTIJO** (Rayo) ☐
- **CRAIOVEANU** (R. Sociedad) ☐
- **CRISTOBAL** (Espanyol) ☐
- **CUARTERO** (Zaragoza) ☐
- **CUELLAR** (Barça) ☐
- **CUELLAR** (Mérida) ☐
- **DANI** (Zaragoza) ☐
- **DANI** (At. Madrid) ☐
- **DANI BOUZAS** (Sporting) ☐
- **DAVID CANO** (Sporting) ☐
- **DE LA SAGRA** (At. Madrid) ☐
- **DE PAULA** (R. Sociedad) ☐
- **DE QUINTANA** (Rayo) ☐
- **DEL SOLAR** (Salamanca) ☐
- **DESIO** (Celta) ☐
- **DIEGO** (Sevilla) ☐
- **DIEGO** (Valladolid) ☐
- **DIEZMA** (Betis) ☐
- **DJUKIC** (Deportivo) ☐
- **DONATO** (Deportivo) ☐
- **DUBOVSKY** (Oviedo) ☐
- **DULANTO** (Mérida) ☐
- **DULCE** (Compostela) ☐
- **E. CASTILLO** (Rayo) ☐
- **ELOY** (Sporting) ☐
- **EMILIO** (Albacete) ☐
- **ENGONGA** (Valencia) ☐
- **ERAÑA** (Compostela) ☐
- **ESKURZA** (Valencia) ☐
- **ESNAIDER** (R. Madrid) ☐
- **ESPAÑA** (Rayo) ☐
- **ESTEBAN TORRE** (Racing ☐
- **ESTEBARANZ** (Sevilla) ☐
- **ESTIBARIZ** (Athletic) ☐
- **EUSEBIO** (Celta) ☐
- **FABIANO** (Compostela) ☐
- **FAIZULIN** (Racing) ☐
- **FALAGAN** (Compostela) ☐
- **FERNANDO** (Valladolid) ☐
- **FERNANDO** (Albacete) ☐
- **FERNANDO** (Valencia) ☐
- **FERNANDO** (Compostela) ☐
- **FERREIRA** (Valencia) ☐
- **FERRER** (Barça) ☐
- **FERRERAS** (Sevilla) ☐
- **FIGO** (Barça) ☐
- **FRAN** (Deportivo) ☐
- **FUENTES** (R. Sociedad) ☐
- **GALDAMES** (Athletic) ☐
- **GALLEGO** (Rayo) ☐
- **GALVEZ** (Valencia) ☐
- **GARCIA SANJUAN** (Zaragoza) ☐
- **GARZON** (Albacete) ☐
- **GAY** (Zaragoza) ☐
- **GELI** (Celta) ☐
- **GELI** (At. Madrid) ☐
- **GIL** (Celta) ☐
- **GINER** (Sporting) ☐
- **GOIKOETXEA** (Athletic) ☐
- **GRACIA** (R. Sociedad) ☐
- **GUARDIOLA** (Barça) ☐
- **GUDELJ** (Celta) ☐
- **GUERRERO** (Athletic) ☐
- **GUEVARA** (Valladolid) ☐
- **GUILHERME** (Rayo) ☐
- **HAGI** (Barça) ☐
- **HALILOVIC** (Valladolid) ☐
- **HAPAL** (Tenerife) ☐
- **HERRERA** (Espanyol) ☐
- **HIERRO** (R. Madrid) ☐
- **HIGUERA** (Zaragoza) ☐
- **HUGO PEREZ** (Sporting) ☐
- **IDIAKEZ** (R. Sociedad) ☐
- **IMANOL** (R. Sociedad) ☐
- **IMAZ** (R. Sociedad) ☐
- **IÑAKI** (Racing) ☐
- **IÑAKI** (Valencia) ☐
- **IRU** (Mérida) ☐
- **ISMAEL** (Racing) ☐
- **ITURRINO** (Mérida) ☐
- **IVAN** (Barça) ☐
- **IVAN ANIA** (Oviedo) ☐
- **IVAN DE LA PEÑA** (Barça) ☐
- **JAIME** (Espanyol) ☐
- **JANDRI** (Salamanca) ☐
- **JARNI** (Betis) ☐
- **JARO** (Betis) ☐
- **JAVI NAVARRO** (Valencia) ☐
- **JAVI TORRES** (Valladolid) ☐
- **JERKAN** (Oviedo) ☐
- **JESUS** (Albacete) ☐
- **JOKANOVIC** (Tenerife) ☐
- **JOSE IGNACIO** (Valencia) ☐
- **JOSE MARI** (Betis) ☐
- **JOSE MARIA** (Mérida) ☐
- **JOSE RAMON** (Compostela) ☐
- **JOSEBA ETXEBERRIA** (Athletic) ☐
- **JOSEMA** (Mérida) ☐
- **JOSEMI** (Rayo) ☐
- **JOSETE** (Betis) ☐
- **JOSU** (Salamanca) ☐
- **JUAN CARLOS** (At. Madrid) ☐
- **JUANITO** (Sevilla) ☐
- **JUANMI** (Zaragoza) ☐
- **JULI** (Albacete) ☐
- **JULIO LLORENTE** (Tenerife) ☐
- **JULIO SALINAS** (Sporting) ☐
- **KARPIN** (R. Sociedad) ☐
- **KASUMOV** (Albacete) ☐
- **KODRO** (Barça) ☐
- **KOWALZCYK** (Betis) ☐
- **LAKABEG** (Athletic) ☐
- **LARDIN** (Espanyol) ☐
- **LARRAINZAR** (Athletic) ☐
- **LATORRE** (Tenerife) ☐
- **LAUDRUP** (R. Madrid) ☐
- **LEAL** (Mérida) ☐
- **LEDIAKHOV** (Sporting) ☐
- **LEKUMBERRI** (Compostela) ☐
- **LEMA** (Rayo) ☐
- **LIAÑO** (Deportivo) ☐
- **LLORENTE** (Compostela) ☐
- **LLUIS** (Mérida) ☐
- **LOPETEGUI** (Barça) ☐
- **LOPEZ** (At. Madrid) ☐
- **LOREN** (R. Sociedad) ☐
- **LOREN** (Mérida) ☐
- **LOSADA** (Oviedo) ☐
- **LUIS CEMBRANOS** (Espanyol) ☐
- **LUIS ENRIQUE** (R. Madrid) ☐
- **LUIS FERNANDEZ** (Racing) ☐
- **LUIS MANUEL** (Salamana) ☐
- **LUIS SIERRA** (Mérida) ☐
- **LUKE** (Albacete) ☐
- **MANEL** (Oviedo) ☐
- **MANJARIN** (Deportivo) ☐
- **MANOLO** (Mérida) ☐
- **MANOLO** (Albacete) ☐
- **MAQUEDA** (Albacete) ☐
- **MARCELINO** (Sporting) ☐
- **MARCOS** (Albacete) ☐
- **MARCOS** (Valladolid) ☐
- **MARCOS** (Sevilla) ☐
- **MARCOS VALES** (Sporting) ☐
- **MARIANO** (Celta) ☐
- **MARIO** (Albacete) ☐
- **MARIO** (Racing) ☐
- **MARQUEZ** (Betis) ☐
- **MARTIN GONZALEZ** (Rayo) ☐
- **MARTIN VAZQUEZ** (Deportivo) ☐
- **MATA** (Tenerife) ☐
- **MAURO** (Compostela) ☐
- **MAZINHO** (Valencia) ☐
- **MEDINA** (Salamanca) ☐
- **MENDIETA** (Valencia) ☐
- **MENDIGUREN** (Athletic) ☐
- **MENDIONDO** (Mérida) ☐
- **MENENDEZ** (Betis) ☐
- **MERINO** (Celta) ☐
- **MERINO** (Betis) ☐
- **MERINO** (Racing) ☐
- **MICHEL** (Rayo) ☐
- **MICHEL** (Celta) ☐
- **MIGUEL** (Espanyol) ☐
- **MIGUELEZ** (Oviedo) ☐
- **MIJATOVIC** (Valencia) ☐
- **MILLA** (R. Madrid) ☐
- **MILOJEVIC** (Celta) ☐
- **MILOVANOVIC** (Deportivo) ☐
- **MOACIR** (Sevilla) ☐
- **MOISES** (Tenerife) ☐
- **MOLINA** (At. Madrid) ☐
- **MONCHI** (Sevilla) ☐
- **MONCHU** (Sevilla) ☐
- **MONREAL** (Mérida) ☐
- **MORA** (Oviedo) ☐
- **MORIENTES** (Zaragoza) ☐
- **MORILLAS** (Rayo) ☐
- **MOSQUERA** (Valladolid) ☐
- **MOYA** (Sevilla) ☐
- **MUNITIS** (Racing) ☐
- **MUÑIZ** (Sporting) ☐
- **MUTIU** (Racing) ☐
- **NADAL** (Barça) ☐
- **NANDO** (R. Madrid) ☐
- **NANDO** (Deportivo) ☐
- **OCHOTORENA** (Racing) ☐
- **OHEN** (Compostela) ☐
- **OJEDA** (Tenerife) ☐
- **OLABE** (R. Sociedad) ☐
- **OLIAS** (Betis) ☐
- **ONESIMO** (Rayo) ☐
- **OSCAR** (Barça) ☐
- **OSCAR** (Zaragoza) ☐
- **OSCAR VALES** (Athletic) ☐
- **OULIDA** (Sevilla) ☐
- **PABLO** (Sporting) ☐
- **PABLO ALFARO** (Racing) ☐
- **PACHETA** (Espanyol) ☐
- **PACO** (Deportivo) ☐
- **PACO SANZ** (Oviedo) ☐
- **PALACIOS** (Rayo) ☐
- **PANIAGUA** (Compostela) ☐
- **PANTIC** (At. Madrid) ☐
- **PAQUI** (Zaragoza) ☐
- **PARDEZA** (Zaragoza) ☐
- **PASSI** (Compostela) ☐
- **PATXI SALINAS** (Celta) ☐
- **PEDRO** (Sevilla) ☐
- **PEDRO ALBERTO** (Oviedo) ☐
- **PEDRO RIESCO** (Deportivo) ☐
- **PEIXE** (Sevilla) ☐
- **PENEV** (At. Madrid) ☐
- **PEPELU** (Sevilla) ☐
- **PETERNAC** (Valladolid) ☐
- **PIER** (Betis) ☐
- **PIKABEA** (R. Sociedad) ☐
- **PINEDA** (Sevilla) ☐
- **PINILLA** (Tenerife) ☐
- **PIRRI** (At. Madrid) ☐
- **PIRRI** (Mérida) ☐
- **PISSAREV** (Mérida) ☐
- **PIZZI** (Tenerife) ☐
- **POCHETTINO** (Espanyol) ☐
- **POGODIN** (Mérida) ☐
- **POPESCU** (Barça) ☐
- **POPOV** (Racing) ☐
- **POYATOS** (Valencia) ☐
- **POYET** (Zaragoza) ☐
- **PRATS** (Celta) ☐
- **PRIETO** (Sevilla) ☐
- **PRIETO** (Mérida) ☐
- **PROSINECKI** (Barça) ☐
- **PÜRK** (R. Sociedad) ☐
- **QUEVEDO** (Valladolid) ☐
- **QUICO** (Salamanca) ☐
- **QUIQUE FLORES** (R. Madrid) ☐
- **QUIQUE MARTIN** (Mérida) ☐
- **QUIROGA** (Salamanca) ☐
- **RADCHENKO** (Deportivo) ☐
- **RADUCIOIU** (Espanyol) ☐
- **RAFA** (Oviedo) ☐
- **RAFA NAVARRO** (Sporting) ☐
- **RAMIS** (Tenerife) ☐
- **RAMON** (Sporting) ☐
- **RAMON** (Valladolid) ☐
- **RATKOVIC** (Celta) ☐
- **RAUL** (Valladolid) ☐
- **RAUL** (R. Madrid) ☐
- **RAUL** (Sporting) ☐
- **RAUL** (Espanyol) ☐
- **REDONDO** (R. Madrid) ☐
- **REYES** (Mérida) ☐
- **RICARDO** (At. Madrid) ☐
- **RINCON** (R. Madrid) ☐
- **RIVAS** (Oviedo) ☐
- **ROBAYNA** (Tenerife) ☐
- **ROBERTO** (At. Madrid) ☐
- **ROBERTO RIOS** (Betis) ☐
- **ROMERO** (Valencia) ☐
- **RONCAL** (Racing) ☐
- **RUANO** (Valladolid) ☐
- **SABAS** (Betis) ☐
- **SABOU** (Sporting) ☐
- **SANCHEZ** (Celta) ☐
- **SANCHEZ JARA** (Betis) ☐
- **SANCHIS** (R. Madrid) ☐
- **SANDRO** (R. Madrid) ☐
- **SANTAMARIA** (Valladolid) ☐
- **SANTI** (At. Madrid) ☐
- **SCEPANOVIC** (Oviedo) ☐
- **SERER** (Valencia) ☐
- **SERGI** (Barça) ☐
- **SIETES** (Valencia) ☐
- **SIMEONE** (At. Madrid) ☐
- **SINVAL** (Mérida) ☐
- **SITO** (Salamanca) ☐
- **SKOCIC** (Compostela) ☐
- **SOLANA** (Zaragoza) ☐
- **SOLER** (R. Madrid) ☐
- **SOTERO** (Albacete) ☐
- **SOTO** (Valladolid) ☐
- **STINGA** (Salamanca) ☐
- **STOJKOVSKI** (Oviedo) ☐
- **SUANCES** (Racing) ☐
- **SUAREZ** (Oviedo) ☐
- **SUKER** (Sevilla) ☐
- **SUKUNZA** (Salamanca) ☐
- **TABUENKA** (Athletic) ☐
- **TARRAGA** (Celta) ☐
- **TEVENET** (Sevilla) ☐
- **TINO** (Sporting) ☐
- **TOMAS** (Racing) ☐
- **TOMAS** (At. Madrid) ☐
- **TOMAS** (Albacete) ☐
- **TOMAS** (Sporting) ☐
- **TONI** (Compostela) ☐
- **TONI** (Tenerife) ☐
- **TONI** (At. Madrid) ☐
- **TONI** (Barça) ☐
- **TONI** (Espanyol) ☐
- **TOÑO CASTRO** (Compostela) ☐
- **TORIL** (Espanyol) ☐
- **TORRECILLA** (Racing) ☐
- **TORRECILLA** (Salamanca) ☐
- **TORRES MESTRE** (Espanyol) ☐
- **TXEMA** (Racing) ☐
- **UNZUE** (Sevilla) ☐
- **URBANO** (Mérida) ☐
- **URIA** (R. Sociedad) ☐
- **URRUTIA** (Athletic) ☐
- **VALENCIA** (Athletic) ☐
- **VALVERDE** (Athletic) ☐
- **VARA** (Valladolid) ☐
- **VELASCO** (Sporting) ☐
- **VELLISCA** (Salamanca) ☐
- **VICTOR** (Tenerife) ☐
- **VIDAKOVIC** (Betis) ☐
- **VILLAFAÑE** (Salamanca) ☐
- **VILLANUEVA** (Celta) ☐
- **VILLARROYA** (Deportivo) ☐
- **VILLENA** (Compostela) ☐
- **VIOLA** (Valencia) ☐
- **VIQUEIRA** (Deportivo) ☐
- **VIRGILIO** (Compostela) ☐
- **VIVAR DORADO** (Tenerife) ☐
- **VORO** (Deportivo) ☐
- **WILFRED** (Rayo) ☐
- **YAW** (R. Sociedad) ☐
- **YEKINI** (Sporting) ☐
- **ZALAZAR** (Albacete) ☐
- **ZAMORANO** (R. Madrid) ☐
- **ZIGANDA** (Athletic) ☐
- **ZYMANTOVICH** (Racing) ☐

EL JUEGO Y LOS SOBRES DE JUGADORES, DE VENTA EN QUIOSCOS

JORNADA 18

LOS PUNTOS

BEBETO 10

El brasileño ya es sinónimo de gol

Bebeto no quiso ser menos que Mijatovic el miércoles. Ayer, el brasileño regaló a sus entrenadores diez puntos, el máximo, hasta el momento, que se ha logrado en esta temporada.

Tres dianas, una calificación de sobresaliente como no podía ser menos, y la victoria del Deportivo le hicieron llegar a los 10 puntos. Mijatovic también lo consiguió el miércoles, aunque sólo marcó dos goles, pero su condición de medio hizo que le diera un punto más cada gol.

Liaño, que mantuvo la puerta imbatida, junto a Voro y Nando, fueron los que tuvieron 4 puntos.

En cambio, en las filas madridistas proliferaron las puntuaciones negativas, empezando por el portero, Buyo, que recibió tres goles y terminó con una puntuación de dos negativos, uno más que Alkorta, Sanchis, Lasa, Milla y Sandro.

FOTO: © ARCHIVO MARCA

Bebeto consiguió un triple goleador ante el Real Madrid

EL UNICO TELEFONO PARA REALIZAR CAMBIOS
906-334-433
DE LUNES A VIERNES DE 9:00 A 21:00 HORAS
LOS SABADOS DE 9:00 A 18:00 HORAS
Un minuto. Horario diurno: 76 ptas. Noches, Fines de Semana y Festivos: 55 ptas.

▶ PORTEROS

Código	Jugador	Equipo	Precio*	J_{18}	Total
101	Ablanedo	SPO	150	-2	-2
102	Aizkorreta	ATH	60	0	2
103	Aizpurúa	SAL	30	-1	6
104	Alberto	RSO	190	1	10
105	Angoy	BAR	80	1	8
106	Arteaga	RSO	20	0	0
107	Balaguer	ALB	40	0	0
108	Bartual	VAL	30	0	0
109	Belman	ZAR	50	0	0
110	*Buljubasich	TEN	40	0	0
111	Busquets	BAR	200	0	16
112	Buyo	RMA	260	-2	23
113	Canales	DEP	150	0	0
114	Cano	OVI	50	0	-5
115	Cañizares	RMA	250	0	0
116	Ceballos	RAC	225	2	21
117	Cedrún	ZAR	70	0	0
118	César	VAD	20	1	-4
119	Contreras	RMA	25	0	0
120	Diego	VAD	60	0	0
121	Diezma	BET	40	0	0
122	Elduayen	DEP	60	0	0
123	España	RAY	25	0	3
124	Fálagan	COM	25	-1	19
125	Fernando	COM	40	0	0
126	Iru	MER	80	0	0
127	Jaro	BET	325	4	19
128	Juanmi	ZAR	150	2	13
129	Leal	MER	80	1	18
130	Liaño	DEP	300	4	29
131	Lopetegui	BAR	150	0	1
132	Marcos	ALB	25	4	8
133	Molina	ATL	150	4	36
134	Monchi	SEV	60	0	0
135	Mora	OVI	150	1	13
136	Ochotorena	RAC	30	0	0
137	*Ojeda	TEN	100	5	3
138	Olabe	RSO	50	0	-1
139	Palop	VAL	25	0	0
140	Pedro	BET	25	0	0
141	Prats	CEL	100	4	26
142	Rafa	OVI	25	0	0
143	Ramón	SPO	35	0	8
144	Raúl	ESP	30	0	5
145	Ricardo	ATL	30	0	0
146	Toni	ESP	200	1	22
147	Unzué	SEV	300	4	12
148	Valencia	ATH	260	-1	1
149	Villanueva	CEL	40	0	0
150	*Wilfred	RAY	80	-1	9
151	Yosu	SAL	25	0	0
152	Zubizarreta	VAL	250	2	18

▶ DEFENSAS

Código	Jugador	Equipo	Precio*	J_{18}	Total
201	Abelardo	BAR	300	1	8
202	Aguado	ZAR	275	4	12
203	Aguilera	TEN	125	7	22
204	Aguirretxu	CEL	25	4	9
205	Albístegui	RSO	100	0	15
206	Alcázar	RAY	80	0	15
207	Alejandro	ALB	40	3	14
208	Alejo	CEL	100	4	19
209	Alexis	TEN	40	5	7
210	Alkorta	RMA	300	-1	15
211	Andrés	OVI	50	1	7
212	Andrinúa	ATH	125	0	18
213	Antía	VAD	60	1	12
214	Aranzábal	RSO	250	1	19
356	Arturo	SEV	30	0	0
215	Baroja	RAY	50	1	25
216	Bellido	COM	30	1	19
217	Belsué	ZAR	300	2	18
218	Berges	CEL	100	0	23
219	*Cáceres	ZAR	300	1	17
220	Camarasa	VAL	350	3	15
221	Carreras	BAR	100	1	4
223	César	OVI	60	1	5
224	César Gómez	TEN	100	0	15
225	Chendo	RMA	80	0	6
226	Coco	ALB	100	0	11
227	Cortijo	RAY	100	-1	6
228	Cota	RAY	80	1	16
229	Cristóbal	ESP	200	1	23
230	Cuartero	ZAR	60	0	7
307	De Quintana	RAY	50	1	20
231	Diego	SEV	90	3	13
232	*Djukic	DEP	310	3	29
233	*Dulanto	MER	50	0	2
234	Dulce	COM	40	0	3
235	Eduardo	TEN	40	0	0
236	Estíbariz	ATH	80	-1	-1
237	Ferreira	VAL	80	2	3
238	Ferrer	BAR	350	1	21
239	Ferreras	SEV	50	0	5
240	Fuentes	RSO	90	0	14
241	Galdames	ATH	35	0	6
242	Geli	ATL	180	0	24
243	Giner	SPO	225	0	6
244	Herrera	ESP	150	1	30
245	Hierro	RMA	800	0	16
246	Imanol	RSO	90	1	12
315	*Iván Rocha	VAD	150	0	0
247	Iñaki	RAC	60	2	18
248	Jaime	BET	140	0	17
249	Jaime	ESP	25	0	0
250	Jandri	SAL	35	0	1
292	Javi Navarro	VAL	80	0	8
251	*Jerkan	OVI	180	2	19
252	Jiménez	SEV	90	3	15
353	Jose Angel	ALB	25	0	0
253	José María	MER	40	1	15
254	Josete	BET	80	2	22
255	Juan Carlos	VAD	70	0	6
256	Juanito	SEV	80	3	21
271	Julio Llorente	TEN	150	4	32
257	Karanka	ATH	225	0	12
258	Lakabeg	ATH	60	-1	-2
259	Larrainzar	ATH	180	2	16
260	Larrazábal	ATH	125	1	19
261	Lasa	RMA	200	-1	7
262	Lema	RAY	40	0	5
263	López	ATL	250	3	18
264	López Rekarte	DEP	80	1	10
265	Loren	MER	30	1	18
266	Loren	RSO	110	-2	14
267	Luis Fernández	RAC	90	3	21
268	Luis Manuel	SAL	70	0	0
269	Luis Sierra	MER	40	2	12
270	Lumbreras	RSO	70	0	2
272	*Mappi	ALB	40	0	0
273	Maqueda	ALB	60	5	18
274	Marcelino	SPO	80	0	4
275	Marcos	VAD	80	1	6
276	Mariano	CEL	75	0	18
277	Mario	ALB	25	0	15
278	Martagón	SEV	140	4	19
279	Mata	TEN	140	4	10
280	Mendiondo	MER	60	0	0
281	Merino	BET	50	1	19
282	Merino	RAC	95	2	16
283	Miguel	ESP	25	0	0
284	Momparlet	MER	40	0	20
285	Monreal	MER	40	2	17
286	Morillas	RAY	25	0	0
287	Muñiz	SPO	140	2	13
288	Nacho	COM	25	0	29
289	Nadal	BAR	650	0	19
290	Nando	DEP	210	4	15
291	Nando	RMA	140	0	8
355	Nene	RAC	25	0	0
293	Olías	BET	70	1	16
294	Oscar Vales	ATH	70	1	16
295	Otero	VAL	130	3	25
296	Pablo	RAC	150	2	17
297	Pablo	SPO	175	0	15
298	Paco	DEP	120	3	12
299	Palacios	RAY	60	1	8
300	Paqui	ZAR	80	1	18
319	Patxi Salinas	CEL	60	4	25
301	Pedro	SEV	70	0	7
302	Pikabea	RSO	150	1	7
303	*Pochettino	ESP	150	1	20
304	*Popescu	BAR	550	0	32
305	Prieto	SEV	140	4	25
306	Quico	BET	25	0	2
308	Quique	RMA	250	1	32
309	Quique Alvarez	BAR	70	0	0
310	Ramis	TEN	190	4	8
311	Ramón	VAD	40	0	4
312	Raúl	SPO	30	0	0
313	Ribera	DEP	250	0	15
314	Rivas	OVI	130	0	5
316	Rodolfo	SAL	40	0	15
317	Romero	VAL	100	3	8
318	Roncal	RAC	70	0	6
320	Sanchis	RMA	350	-1	23
321	Santamaría	VAD	60	1	2
322	Santi	ATL	200	4	28
323	Serer	VAL	60	0	0
324	Sergi	BAR	425	1	24
325	Sito	SAL	40	-1	7
326	Solana	ZAR	150	1	17
327	Soler	RMA	180	0	9
328	Solozábal	ATL	210	4	30
329	Soria	VAL	20	0	0
330	Sotero	ALB	60	0	6
331	*Stojkovski	OVI	80	1	13
332	Tabuenka	ATH	95	0	8
333	Tárraga	CEL	70	3	3
357	Tino	SPO	30	-1	0
334	Tocornal	COM	35	1	16
336	Tomás	ATL	50	0	2
337	Tomás	RAC	75	0	16
335	Tomás	ALB	100	0	3
338	Toni	ATL	225	4	31
339	Toni	TEN	30	0	0
340	Toribio	MER	40	0	14
342	Torrecilla	SAL	50	0	20
341	Torrecilla	RAC	80	0	0
343	Torres Mestre	ESP	90	0	21
222	Toño Castro	COM	40	0	0
354	Txutxi	ATH	25	1	6
344	Ureña	BET	140	0	6
345	Uría	RSO	50	1	1
346	Vara	VAD	25	1	14
347	Velasco	SPO	90	1	19
348	*Vidakovic	BET	325	1	11
349	Villena	COM	50	1	25
350	Virgilio	COM	40	0	0
351	Voro	DEP	250	4	20
352	*Zygmantovich	RAC	80	3	5

▶ MEDIOS

Código	Jugador	Equipo	Precio*	J_{18}	Total
501	Abadía	COM	80	1	5
502	Aldana	DEP	230	3	22
503	Alex Fernández	ESP	40	1	3
504	Alexis	BET	60	-1	19
505	Alfredo	DEP	180	2	22
506	Alkiza	ATH	170	0	0
507	Alvaro	RAC	60	0	2
508	Alvaro	VAD	25	0	1
509	Amavisca	RMA	650	1	18
510	Amor	BAR	180	0	6
511	Andrades	OVI	40	0	0
512	*Andrijasevic	RAY	75	0	14
513	Angel Luis	MER	60	1	10
514	Aragón	ZAR	225	1	13
515	Armando	OVI	210	1	14
516	Arpón	BET	100	0	17

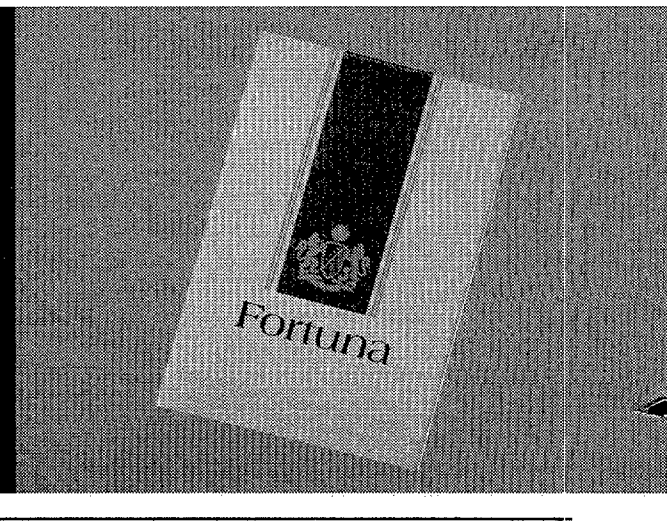

FOTO: © JOSE ANTONIO SANZ

Mijatovic es el líder de jugadores

MIJATOVIC 10

Sencillamente impresionante

Pedja Mijatovic está intratable. Ha sumado la friolera de 33 puntos en las últimas cinco jornadas, lo que le ha colocado a la cabeza de los jugadores con 51 puntos. En tres de las últimos cinco partidos, el montenegrino ha conseguido 10 puntos (jornadas 14, 16 y 18).

Código	Jugador	Equipo	Precio*	J_{18}	Total
517	Arroyo	VAL	100	0	3
518	Arteaga	ESP	140	0	14
519	*Asanovic	VAD	110	0	3
520	Avelino	SPO	80	1	6
521	Ayúcar	SAL	60	0	0
522	*Bajcetic	CEL	80	4	16
523	Bakero	BAR	180	-1	8
524	Bango	SPO	60	2	20
525	Baraja	VAD	25	1	8
526	Barla	RAY	45	-2	7
527	Beguiristain	DEP	150	0	6
528	Benjamín	VAD	40	-1	5
529	*Berti	ZAR	180	0	2
530	Berto	OVI	80	1	20
531	*Bjlelica	ALB	150	3	27
532	*Bogdanovic	ESP	40	-1	7
533	*Brnovic	ESP	240	-1	24
534	Calderón	RAY	60	-1	11
535	Caminero	ATL	600	4	18
537	Carlos	CEL	60	0	8
538	Carlos García	ATH	110	2	19
536	Cañas	BET	180	-1	22
540	Celades	BAR	40	0	17
541	Chano	TEN	200	2	14
542	Chema	RAC	80	2	13
543	Conte	TEN	120	0	1
544	*Correa	MER	60	2	15
545	Dani	ATL	40	0	1
687	David Cano	SPO	50	0	14
629	De Pedro	RSO	125	1	22
632	De la Peña	BAR	225	1	13
653	De la Sagra	ATL	50	0	1
661	*Del Solar	SAL	110	-1	28
546	*Desio	CEL	80	0	4
547	Donato	DEP	275	3	22
539	E. Castillo	RAY	50	1	14
548	Emery	RSO	40	0	0
549	Emilio	ALB	40	0	0
550	Engonga	VAL	70	0	6
551	Eraña	COM	50	1	17
552	Eskurza	VAL	100	2	7
553	Esteban Torre	RAC	140	0	8
554	Eusebio	CEL	90	3	16
555	Fabiano	COM	150	1	16
556	Felipe	TEN	180	0	25
557	Fernando	VAL	300	2	21
558	Fernando	VAD	80	4	21
559	*Figo	BAR	375	-1	16
560	Fran	DEP	575	3	17
561	Francisco	ESP	100	4	24
562	Gallego	RAY	25	0	6
563	García Sanjuán	ZAR	100	1	5
564	Garitano	ATH	300	-1	-1
565	Gay	ZAR	75	0	-1
566	Geli	CEL	125	0	5
567	Gil	CEL	50	3	12
568	Goikoetxea	ATH	250	0	13
569	Gracia	RSO	90	2	9
570	Guardiola	BAR	575	-1	9
572	*Guevara	VAD	60	0	5
573	*Hagi	BAR	250	-1	11
574	*Halilovic	VAD	60	1	8
575	*Hapal	TEN	350	3	14
576	*Hugo Pérez	SPO	150	2	25
577	Imaz	RSO	175	1	5
685	Ismael	RAC	25	0	0
580	Iturrino	SAL	60	-1	14
581	Iván	BAR	125	0	0
582	Iván Ania	OVI	40	0	7
578	Iñaki	VAL	60	0	1
579	Iñigo	ZAR	25	0	0
583	*Jarni	BET	350	1	27
683	Jesús	ALB	25	2	5
584	*Jokanovic	TEN	500	2	14
585	José Ignacio	VAL	180	0	18
586	José Mari	BET	100	0	2
587	José Ramón	COM	80	1	29
588	Josema	SAL	40	1	16
571	Julen Guerrero	ATH	800	-1	21
682	Juli	ALB	25	0	4
589	*Karpin	RSO	240	2	31
590	*Laudrup	RMA	625	0	18
591	*Lediakhov	SPO	150	0	21
592	Lekumberri	COM	70	0	17
593	Luis	ESP	70	0	14
594	Luis Enrique	RMA	600	2	16
595	Manel	OVI	25	1	20
596	Manolo	ALB	40	3	13
597	Marcos	SEV	190	3	19
598	Márquez	BET	120	0	10
599	Martín González	RAY	40	1	2
600	Martín Vázquez	DEP	250	0	0
601	Mauro	COM	40	1	22
602	*Mauro Silva	DEP	500	3	14
603	*Mazinho	VAL	275	3	15
604	Medina	SAL	60	-1	10
605	Medina	VAL	50	0	0
606	Mendieta	VAL	140	2	17
607	Mendiguren	ATH	80	0	0
608	Menéndez	BET	80	0	3
609	Merino	CEL	100	2	16
612	Michel	RMA	500	1	19
611	Michel	RAY	60	0	6
610	Michel	CEL	60	0	4
613	*Mijatovic	VAL	550	10	51
614	Milla	RMA	350	-1	8
615	*Milovanovic	DEP	70	0	2
616	*Moacir	SEV	100	0	3
617	Moisés	TEN	40	0	0
618	Mosquera	VAD	40	0	1
619	Moya	SEV	250	0	25
620	Navarro	SPO	30	0	0
621	Nayim	ZAR	175	0	11
623	Oscar	ZAR	50	5	19
622	Oscar	BAR	175	0	21
624	*Oulida	SEV	150	0	0
625	Pacheta	ESP	60	1	13
626	Paco Sanz	OVI	50	0	1
627	*Pantic	ATL	140	4	24
628	*Passi	COM	60	2	20
630	Pedro Alberto	OVI	60	1	9
631	*Peixe	SEV	250	0	-4
686	Pepelu	SEV	30	0	0
633	Pineda	SEV	40	2	3
634	Pirri	ATL	160	0	6
635	Pirri	MER	50	0	0
636	*Pogodin	MER	50	0	5
637	*Popov	RAC	120	2	21
638	Poyatos	VAL	110	2	9
639	*Poyet	ZAR	275	2	25
640	*Prosinecki	BAR	625	1	15
641	Quevedo	VAD	40	1	22
642	Quiroga	SAL	30	1	8
643	Rafa Paz	SEV	160	2	15
644	*Ratkovic	CEL	115	2	13
645	*Redondo	RMA	625	0	11
646	Redondo	BET	25	0	0
647	Reyes	MER	60	0	13
648	*Rincón	RMA	350	0	5
649	Roberto	ATL	200	5	18
650	Roberto Ríos	BET	240	0	0
651	Roger	BAR	80	0	15
652	Ruano	VAD	50	0	0
654	*Sabou	SPO	60	1	18
655	Sánchez Jara	BET	40	1	6
656	Sandro	RMA	175	-1	11
657	*Scepanovic	OVI	40	1	1
658	Setién	RAC	125	0	4
659	Sietes	VAL	175	2	6
660	*Simeone	ATL	500	7	45
662	*Skocic	COM	80	0	1
663	*Stinga	SAL	80	-1	28
664	*Stosic	BET	140	1	19
665	Suárez	OVI	55	1	15
666	Sukunza	SAL	50	-1	7
667	Tomás	SPO	120	-1	5
668	Toni	COM	25	0	0
669	Toni Velamazán	BAR	40	-1	13
670	Toril	ESP	60	-1	6
671	Torres Gómez	VAD	60	-1	9
672	Urbano	MER	40	2	13
673	Urrutia	ATH	225	0	5
674	Vicente	CEL	60	2	8
675	Villabona	RAC	60	2	16
676	Villafañe	SAL	40	0	0
677	Villarroya	DEP	100	0	9
684	Viqueira	DEP	40	0	3
678	Vivar Dorado	TEN	40	2	14
679	Vizcaíno	ATL	115	3	31
680	*Yaw	RSO	110	1	6
681	*Zalazar	ALB	160	6	22

▶ DELANTEROS

Código	Jugador	Equipo	Precio*	J_{18}	Total
801	Alberto	RAC	100	0	12
802	Alfonso	BET	400	0	11
803	*Aquino	RAY	120	1	21
804	Barbará	SAL	80	1	32
805	*Bebeto	DEP	700	10	35
806	Benítez	ESP	90	2	30
807	*Biaggini	ATL	180	0	6
892	Carlos	SEV	100	2	11
808	Carlos	OVI	125	0	14
814	*Christensen	COM	100	1	27
809	Claudio	SAL	100	3	16
810	*Correa	ATL	130	0	1
811	*Craioveanu	RSO	225	1	13
812	Cuéllar	BAR	400	0	0
813	Cuéllar	MER	40	0	0
815	Dani	ZAR	160	1	22
816	Dani Bouzas	SPO	40	1	13
858	De Paula	RSO	60	1	19
817	*Dubovsky	OVI	220	-4	23
818	Eloy	SPO	60	1	17
819	Escaich	ALB	50	2	8
820	*Esnaider	RMA	500	0	12
821	Etxeberría	ATH	250	1	13
822	*Faizulin	RAC	110	0	2
823	Fonseca	VAD	40	1	4
824	Gálvez	VAL	150	3	33
825	Garzón	ALB	30	0	1
826	*Gudelj	CEL	250	4	29
827	*Guilherme	RAY	250	0	4
828	Higuera	ZAR	280	1	8
829	Idiakez	RSO	150	0	27
830	Javi	ESP	60	1	11
831	Jordi Cruyff	BAR	225	0	0
832	Josemi	RAY	80	0	0
833	Juan Carlos	ATL	110	0	0
834	Juanele	TEN	230	2	9
835	*Kasumov	ALB	50	0	6
836	Kiko	ATL	115	3	23
837	*Kodro	BAR	650	-1	14
838	*Kowalczyck	BET	200	0	0
839	Lardín	ESP	250	1	33
840	*Latorre	TEN	140	0	0
843	Lluís	MER	80	0	1
842	Luis Pérez	RSO	125	0	3
841	Luke	ALB	70	0	3
844	Manjarín	DEP	300	3	25
845	Manolo	MER	90	0	0
846	Marcos Vales	SPO	80	0	3
847	*Milojevic	CEL	70	2	10
848	Monchu	SEV	160	6	12
849	Morales	SPO	130	0	0
850	Moreno	BAR	40	1	1
851	Morientes	ZAR	190	0	7
852	*Mutiu	RAC	80	4	17
853	*Ohen	COM	90	1	35
854	Oli	OVI	120	1	25
855	Onésimo	RAY	125	4	23
856	Paniagua	COM	45	0	4
857	Pardeza	ZAR	170	-1	11
859	Pedro Riesco	DEP	90	3	6
860	*Penev	ATL	325	5	19
861	*Petemac	VAD	80	-1	21
862	Pier	BET	125	3	24
863	Pinilla	TEN	130	4	22
864	*Pissarev	MER	65	0	4
865	Pizzi	TEN	250	0	26
866	Prieto	MER	50	4	30
867	*Pürk	RSO	110	1	8
869	Q. Estebaranz	SEV	60	0	0
868	Quico	SAL	40	0	2
870	Quique Martín	MER	75	2	15
871	*Radchenko	DEP	350	0	6
872	*Raducioiu	ESP	350	0	5
873	Raúl	RMA	225	2	38
874	Raúl	VAD	40	0	6
875	Robaina	TEN	75	2	17
876	Sabas	BET	80	1	15
877	Salinas	SPO	150	1	21
878	Sánchez	CEL	50	3	22
879	*Sinval	MER	40	2	25
880	Soto	VAD	40	0	6
881	Suances	RAC	70	5	4
882	*Suker	SEV	650	0	16
883	Tevenet	SEV	90	3	11
884	Urzaiz	ESP	80	1	25
885	Valverde	ATH	115	0	0
886	Vellisca	SAL	65	1	19
887	Victor	TEN	40	0	4
888	*Viola	VAL	300	4	20
889	*Yekini	SPO	130	3	4
890	*Zamorano	RMA	1000	1	8
891	Ziganda	ATH	200	-1	0

Fortuna

Patrocinador Oficial
Liga Fantástica

ULTIMOS FICHAJES

Hoy ya tiene a 17 jugadores más

A partir de hoy viernes empiezan los cambios de enero. Con la entrada del nuevo mes, la Liga Fantástica se pone al día de las novedades de la Liga española. Jugadores como Alvaro, Jelicic, Petkovic, Onopko, Rambert...

Los jugadores que fichen los equipos oficiales hasta el 15 de enero, día que se cierra el mercado de Primera división, entrarán en la lista cuando empiezen los fichajes de febrero.

También les recordamos que el domingo 24 y el lunes 25 no funcionará el **teléfono de cambios**, al igual que el 31 de diciembre, 1 y 6 de enero.

NUEVOS JUGADORES PARA ENERO

CODIGO	JUGADOR	EQUIPO	PUESTO	PRECIO
358	Iván Campo	VAD	Def.	30
359	Mario	SPO	Def.	30
360	Soria	ALB	Def.	25
361	Turiel	VAD	Def.	25
362	* Vasiljevic	ALB	Def.	50
688	Alvaro	RMA	Med.	100
689	Chesa	ALB	Med.	50
690	* Jelicic	SEV	Med.	200
691	Josico	ALB	Med.	25
692	* Onopko	OVI	Med.	250
693	* Petkovic	RMA	Med.	250
694	Sergio	TEN	Med.	30
695	* Vucevic	MER	Med.	100
893	* Agu	COM	Del.	25
894	Luna	ALB	Del.	60
895	* Maurilio	MER	Del.	40
896	* Rambert	ZAR	Del.	250

EL DESCANSO NAVIDEÑO LLEGA EN UN MOMENTO PROVIDENCIAL PARA LOS HOMBRES DE CRUYFF

Turrón para reflexionar

■ El equipo comenzó muy fuerte, pero fue deshinchándose

■ 1995 ha sido un año nefasto para el Barcelona: 0 títulos en su haber

El Barcelona ha acabado su "Annus Horribilis" de forma agónica y casi moribunda. El 95 será recordado por el aficionado azulgrana, sin duda, como uno de los más tristes y aciagos de su reciente historia.

JAVIER MIGUEL ■ **Barcelona**

En esta temporada que ha empezado en septiembre tampoco van las cosas las cosas mucho mejor. Aunque, por ahora, todavía no hay nada perdido, ya que el equipo está clasificado para cuartos de final de la UEFA y a siete puntos del Atlético de Madrid en la Liga, que con el actual sistema de puntuación se resume en poco más de dos victorias. Carlos Rexach aseguró, hace apenas unas semanas, que el equipo había comenzado con tanta fuerza que se estaba quedando sin pilas. Así es, el Barça que se vio en el Sánchez Pizjuán era un equipo con la luz de reserva encendida y al límite de sus fuerzas.

Ante estas circunstancias, sin duda, el descanso navideño puede suponer un bálsamo milagroso para la maltrecha salud anímica azulgrana. El equipo de Cruyff estaba sufriendo en los últimos partidos un estancamiento peligrosísimo y la imagen de conjunto caía en picado. Las lesiones tampoco ayudaban. Más de la mitad de la plantilla ha pasado ya por la enfermería del club: Cuéllar, Prosinecki, Hagi, Lopetegui, Abelardo, Oscar, Kodro, De la Peña, Busquets, Nadal, Celades, Jordi, Quique Alvarez... Ni siquiera Johan Cruyff, que parecía estar vacunado para cualquier eventualidad, ha aguantado el ritmo en picado en el que caía su equipo. El técnico azulgrana lleva dos semanas recayendo, como el Barça, en una gripe de la que no logra restablecerse del todo.

De ahí que en las últimas semanas, el holandés haya dejado el protagonismo del banquillo a Carlos Rexach, pasando automáticamente a un segundo plano. El segundo entrenador azulgrana ha sido quien ha dado la cara en las últimas comparecencias con la Prensa.

"Via Crucis"

Este "Via Crucis" que ha atravesado el equipo en las últimas jornadas es común en el conjunto azulgrana de las pasadas temporadas. Los finales de año no son muy propicios, que digamos, para los intereses barcelonistas. Sólo hay que pasar lista a los últimos cuatro partidos de la temporada pasada, donde el Barcelona ganó uno, empató dos y perdió otro. Un balance francamemnte desolador para un equipo que buscaba su quinta Liga consecutiva.

BAKERO analizó la mala trayectoria del equipo pero ve luz en el horizonte

«Estamos pagando cara nuestra inexperiencia»

■ *«Empezar el año con el Espanyol es lo mejor que nos puede pasar»*

SERGIO FONT ■ **Barcelona**

José Mari Bakero pasó balance tras el encuentro ante el Sevilla de la actuación del conjunto barcelonista en este último mes y medio. Bakero cree que la juventud es la clave fundamental: *«Estamos pagando cara nuestra inexperiencia a nivel de primera línea, es decir, de tener que ganar todos los partidos. Es una realidad que tenemos que aceptar, que como equipo estamos en formación y, aunque a nivel individual haya mucha calidad, lo estamos acusando»*.

Cosas positivas

El balance del conjunto azulgrana no satisface a nadie aunque Bakero ha visto cosas positivas en la actutud del equipo: *«De la manera que nos hemos despedido, en cuanto a resultados, no es buena, pero a mí el gusanillo me dice que lo que hemos intentado transmitir en el campo ha mejorado mucho»*.

Bakero se va de vacaciones con un sabor agridulce: *«En el fondo, los resultados no han sido buenos y no me puedo ir feliz pero en mi fuero interno me voy contento porque tengo la esperanza de haber visto ilusión en el equipo y ganas de ganar»*. El capitán no quiso valorar el próximo compromiso, ante un pletórico Espanyol, aunque aseguró que *«empezar el año con el Espanyol, tal y como estamos, es lo mejor que nos puede pasar»*.

FOTO: © MIGUEL RUIZ

José Mari Bakero aboga por la experiencia

JORDI CRUYFF tiene muy claro que al final todo se arreglará

«Mi padre es capaz de sacar esto adelante»

■ *«Mi padre no se esconde de la Prensa; no le apetece hablar ahora»*

J.M. ■ **Barcelona**

Jordi Cruyff se pasó ayer por las instalaciones del Camp Nou para proseguir su recuperación de la segunda artroscopia a la que se sometió hace dos semanas.

El joven jugador defendió a capa y espada la postura de su padre, Johan Cruyff, de no hablar, en estos últimos días, con los medios de comunicación y negó que se estuviera escondiendo por los últimos resultados: *«En el problema de mi rodilla habrá jugado más como padre que como entrenador, es algo muy lógico. Pero yo le he visto con bastantes ganas y no se esconde por nada. Si no habla con la Prensa es porque no le apetece, pero no porque se esconda. Además, para explicar según qué cosas, Carlos Rexach es mejor que mi padre»*.

Para zanjar el tema sobre el "aparente" ostracismo de Johan Cruyff en las últimas semanas, Jordi aclaró que *«mi padre es capaz de sacar todo esto adelante sin ningún problema»*.

Sobre el partido del equipo frente al Sevilla, el azulgrana recalcó que *«la gente nunca está contenta; cuando ganamos y no jugamos bien por no hacerlo mejor y cuando perdemos, jugando bien, por la derrota»*.

FOTO: © RAFAEL CASAL

Jordi confía en que todo se arregle

● Luis Carreras estará un mes K.O.

Ayer se le efectuó una resonancia magnética a Luis Carreras para saber el alcance de la lesión que padece. El jugador barcelonista padece una rotura miofibrilar del gemelo de la pierna derecha. Carreras estará de baja por un periodo aproximado de un mes, por lo que se perderá con total seguridad el derbi del próximo 4 de enero frente al Espanyol, en el primer partido del año.

● Figo, a Portugal tras el partido de Sevilla

Los jugadores del Barcelona comenzaron ayer sus días de vacaciones. Muchos de ellos tenían unas ganas enormes de disfrutar de sus días de fiesta, como Luis Figo, que aprovechando que el partido se jugaba en Sevilla, se desplazó directamente a Portugal. Figo no volvió con la expedición. Un coche de matrícula lusa le estaba esperando a la salida.

● El recurso por Pep, adelante

Ayer tras reunirse su Junta directiva, el Barcelona decidió seguir adelante con el recurso que elevó al Comité de Disciplina Deportiva de la Federación Española por la sanción a Guardiola. Y eso a pesar de que los dos partidos de penalización que se le impusieron ya han sido cumplidos por el jugador. También recurrirán la tarjeta amarilla que vio Ferrer en el Pizjuán.

ATHLETIC El presidente dice que el rendimiento del equipo no está siendo de recibo

Arrate acusa

■ *«No me planteo cambiar de técnico pero Stepi debe espabilar»*

■ *«Los jugadores deben aplicarse; denoto cierto conformismo»*

RAFAEL BEATO ■ **Bilbao**

«Hay que cambiar el rumbo, hacer autocrítica, empezando por mí mismo, y aplicar lo de "año nuevo, vida nueva" porque lo que nos está ocurriendo no es de recibo», son las amargas reflexiones a MARCA de un José María Arrate muy preocupado por el penoso rendimiento de su equipo.

El presidente rojiblanco significa que es hora de hacer algo: *«Hemos tenido seis desplazamientos que no eran en principio nada dificultosos y no hemos conseguido ningún punto y esto no es de recibo. Esta Junta Directiva es consciente de que hay que mejorar de cara al año que viene y estamos seriamente preocupados. Hay que concienciarse de que es un tema ya muy serio y que habrá que hacer algo»*.

Otro rumbo

Arrate piensa que ya es hora de que todos espabilen: *«Hay que cambiar el rumbo y tomar una determinación entre todos, "staff" técnico y plantilla. No me planteo el cambio de entrenador porque los contratos son para cumplirlos, resultados aparte. Stepanovic es un gran profesional y trabajador en grado sumo. Soy muy respetuoso con sus planteamientos y él es el mismo que ha obtenido buenos resultados en otras temporadas. ¿Espabilar? Ya sabe que tiene que espabilar, igual que los jugadores»*.

A la plantilla, Arrate les lanza un claro mensaje: *«Los jugadores tienen que aplicarse. No sé cuál es el fallo, pero cuando les meten un gol fuera, se derrumban. Denoto una especie de aburguesamiento, cierto conformismo o quizá es que tienen una moral demasiado frágil»*.

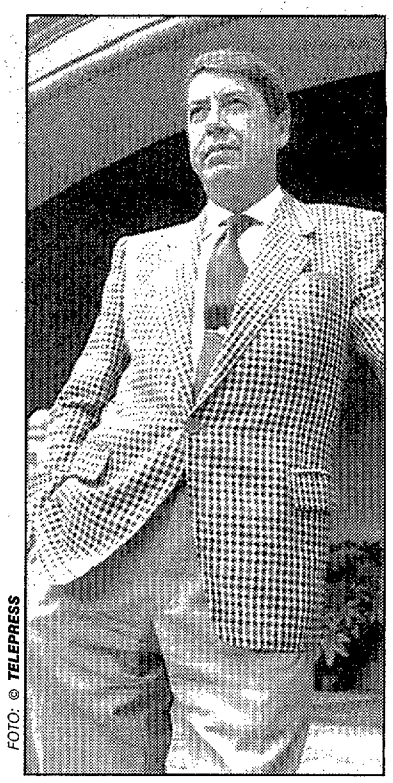

FOTO: © TELEPRESS

José María Arrate está muy molesto

● Estíbariz sufre otra rotura fibrilar más

R.B. ■ **Bilbao**

Estíbariz sufrió la enésima rotura fibrilar de la temporada mientras que Etxeberria padece sobrecarga.

La plantilla tiene vacaciones hasta el 27 mientras que Stepanovic viajó ayer a Serbia para pasar las Navidades con sus ancianos y enfermos padres.

● El estadio no estará en Abandoibarra

R.B. ■ **Bilbao**

"Bilbao Ría 2.000" decidió ayer sacar a la venta los terrenos que el Athletic consideraba ideales para construir su nuevo campo y en los que se hará un centro comercial. Mientras tanto, el alcalde desestimó ayer también que pueda construirse en el parque Etxebarria.

Paraguay será el rival de los vascos (20:30, ETB)

Euskadi juega hoy en la "Catedral"

■ Hasta hoy no se conocerán los convocados

R. BEATO ■ **Bilbao**

La selección de Euskadi se enfrenta hoy al combinado de Paraguay en San Mamés, a partir de las 20:30 horas, cumpliendo así su cita anual con la afición vasca.

La selección vasca estará dirigido un año más por José Angel Iríbar y Xabier Expósito, quienes han contado con todas las facilidades posibles por parte de los jugadores para confeccionar la mejor selección posible.

No obstante, los seleccionadores no podrán disponer de todos los jugadores convocados debido a la cercanía de la pasada jornada liguera y tendrán que esperar al entrenamiento de la mañana de hoy en el propio estadio para conocer cuál será la composición definitiva del equipo dadas las dudas de Etxeberria o Julio Salinas, que están tocados, y la probable baja de Alkorta, que jugó anoche en Riazor con el Real Madrid. Por contra, podría incorporarse algún jugador del Deportivo como Txiki, Rekarte o Ribera.

El combinado paraguayo, por su lado, no contará con los conocidos Benítez o Chilavert, pero sí con los "emigrantes" del Gremio de Brasil que jugó la final de la Copa Intercontinental o en el Independiente de Avellaneda argentino.

REAL SOCIEDAD El técnico se reunió ayer con el presidente del club

Javier Irureta pide refuerzos a Luis Uranga, pero no le da nombres

■ **JABO:** *«Hay que reforzarse en un par de zonas del campo»*

OSCAR BADALLO ■ **San Sebastián**

El presidente de la Real Sociedad, Luis Uranga, el entrenador Javier Irureta y el secretario técnico blanquiazul, Miguel Echarri, se reunieron ayer para analizar la marcha deportiva del equipo y la necesidad o no de contratar uno o dos jugadores de cara a reforzar la plantilla.

«Voy a reunirme con el presidente para reflexionar en común sobre la situación del equipo viendo entre otras cosas qué disposición y qué posibilidades hay en torno a reforzar el equipo, qué se pretende y qué se quiere. Primero veremos si hay necesidades desde el punto de vista técnico, luego de la Directiva y después habrá que ver si hay algo que cumple los requisitos necesarios para poder ser firmados», aclaró Javier Irureta momentos antes de reunirse con Uranga.

Necesidades

El técnico realista reconoció que *«en principio sí que tengo claro cuáles son las necesidades del equipo, pero tener a nombres concretos es más complejo en este momento»*.

Irureta no quiso especificar, pero finalmente, a la cuestión de si el equipo necesita reforzarse en alguna zona del campo en concreto, Jabo confesó que *«en alguna no, en un par de zonas»*.

Lo que parece claro es que si finalmente se decide hacer algún fichaje deberá ser cuanto antes, porque el tiempo apremia y la Liga no perdona. *«Hay que decidirse rápido porque si no se hace en este tiempo ya no se puede hacer más tarde. En este sentido estamos en unas semanas determinantes para decidir»*, señaló un Irureta que piensa que el poco tiempo disponible para tomar la decisión final *«no facilita el poder observar y ver de una forma más pausada las cosas»*.

Javier Pérez y Juan José Hidalgo alcanzaron finalmente un acuerdo para su traspaso

Luz verde al Salamanca por Latorre

PACO SIMON ■ **Madrid**

Diego Latorre se convertirá en las próximas horas en nuevo jugador del Salamanca. Las intensas negociaciones que han llevado a cabo en los últimos días Javier Pérez y Juan José Hidalgo han culminado con un acuerdo entre ambas entidades y el jugador argentino se pondrá en los próximos días a las órdenes de Lillo.

A falta de la confirmación oficial, Latorre no podía ocultar la satisfacción que le producía la noticia: *«Tengo una ilusión bárbara por jugar en Salamanca. Allí podré demostrar lo que no he conseguido en el Tenerife»*.

■ **EL JUGADOR:** *«Tengo una ilusión bárbara por jugar allí lo antes posible»*

■ Aguilera se encuentra prácticamente recuperado del golpe que sufrió en Anoeta

El delantero argentino reconocía que Lillo habló con él hace unos días: *«Me comentó que le gustaría tenerme en el equipo y que si finalmente se concretaba la operación hablaríamos largo y tendido»*.

Y es que Latorre nunca ha ocultado sus preferencias. Quiere seguir jugando en España y tiene claro que Salamanca puede ser un sitio idóneo para demostrar sus cualidades. Además, la presencia de su ex compañero Del Solar también ha podido influir a la hora de decantarse por la oferta charra.

Pese a que también había entrado en la puja el Boca Juniors, el Tenerife ha considerado más ventajosas las condiciones que ofrecía el club que preside Hidalgo.

Actualidad

El plantel isleño comenzó ayer las vacaciones navideñas con la satisfacción del deber cumplido tras la victoria en San Sabastián. El novedoso equipo que alineó Heynckes en Anoeta respondió a las mil maravillas y enjugó el varapalo sufrido en la jornada anterior ante el Albacete de Floro.

Entre los expedicionarios que llegaron a Madrid en la mañana de ayer se encontraba Carlos Aguilera, que ya se encuentra prácticamente recuperado del fuerte golpe que sufrió en la cabeza en el transcurso del partido ante la Real Sociedad. El jugador tuvo que ser trasladado en la noche del lunes a un centro hospitalario de la capital donostiarra, aunque al final, y después de las exploraciones pertinentes, todo quedó en un susto.

Empezaron el miércoles

El día 28, fin de las vacaciones charras

JOSE LUIS YUSTE ■ **Salamanca**

La plantilla de Salamanca inició sus vacaciones el pasado miércoles, después del partido ante el Racing en El Sardinero, y se reincorporará al trabajo el 28 de este mes. En el seno del conjunto charro existe cierto mal sabor de boca porque no ha sido capaz de ganar ninguno de sus cuatro últimos partidos pese a adelantarse en el marcador en todos ellos.

En el capítulo de fichajes, el Salamanca trabaja con otros jugadores además de Diego Latorre. En el club hay una lista con tres nombres –un argentino y dos uruguayos– observados por Balta en su gira por Sudamérica.

VALENCIA La Liga se rinde al dominio absoluto del jugador montenegrino

Pedja es el rey

JOSE MARIA RODRIGUEZ ■ **Madrid**

El reinado del Atlético de Madrid en la Liga es indiscutible, pero a nivel individual un montenegrino se ha convertido en el monarca de la Primera división: Pedja Mijatovic. El "8" valencianista ha dado con la fórmula para conjugar talento técnico con eficacia estadística.

Los números avalan a la estrella che. El primer dato es realizador, trece dianas, a tres de su récord establecido en el primer año de estancia en la Liga española. Goles para todos los gustos (tres de cabeza, nueve con la pierna derecha -tres de ellos de falta directa- y uno con la izquierda), anotados desde diversas zonas del campo y en cualquier sector horario (desde el minuto 4 ante el Racing hasta el minuto 84 frente al Albacete).

■ Sólo ha dejado de marcar a seis equipos

Pese a su posición de centrocampista ofensivo, casi todos los equipos han tenido que sufrir los aciertos de Mijatovic. Sólo seis conjuntos (Espanyol, Sevilla, Betis, Depor, Salamanca y Osasuna) se han resistido al instinto goleador del valencianista, mientras el Racing es su equipo preferido con cinco dianas en tres temporadas.

Mijatovic extiende su reinado al capítulo de asistencias. Aunque Luis Figo encabeza el ránking, el Valencia obtiene un magnífico rendimiento de los pases de Pedja. De hecho, cinco de sus doce pases de gol fueron convertidos, (dos Fernando y uno por Gálvez, Viola y Arroyo). Es, sin duda, un jugador que decide por sí mismo.

Pedja Mijatovic

MIJATOVIC

Tiros a puerta		Goles
Pie derecho	44	9
Pie izquierdo	10	1
Cabeza	7	3
Total tiros	61	
Efectividad	21,31 %	

Asistencias	
Total asistencias	12
Goles	5
Efectividad	41,66%

Fueras de juego	
Total	29

Faltas	
Realizadas	27
Recibidas	61

SPORTING Aumentan los rumores sobre su cese

Ricardo Rezza ya pende de un hilo

■ José Manuel Díaz Novoa y Ramiro Solís, posibles recambios del argentino en el banquillo

DIONISIO VIÑA ■ **Gijón**

La cuarta derrota consecutiva del Sporting ha supuesto que llegue al consejo de administración el síndrome de la pasada temporada y por ello se está cuestionando seriamente la continuidad de Ricardo Rezza, sobre todo en cuanto la persona de su presidente, José Fernández, se refiere.

Los rojiblancos llevan ya seis jornadas sin conocer la victoria, con el bagaje de un solo punto. En la calle, la destitución de Rezza es un clamor y ayer, por ejemplo, el director general, Herminio Menéndez, en un corto recorrido desde su domicilio al Ayuntamiento, a donde acudió para concretar aspectos del homenaje a Laureano Tuero, tuvo que soportar el malestar de numerosos aficionados que le pedían la sustitución del entrenador.

Sustitutos

Por el momento, ya se barajan posibles sustitutos. Se habla con bastante intensidad del ex entrenador del club José Manuel Díaz Novoa y del ahora secretario técnico, Ramiro Solís.

Por otro lado, la plantilla inició ayer sus vacaciones, hasta el día 28, aunque el sábado tomarán parte en el homenaje a nuestro compañero Laureano Tuero, en el Palacio de Deportes La Guía, a partir de las 19.30 horas.

● Preocupa el estado físico de Piatniski

D. V. ■ **Gijón**

El Sporting está recopilando información sobre el estado físico de Piatniski. Al presidente del club le sorprende que el jugador, por el que hace dos temporadas se les pidió 200 millones –de ahí que se fichase a Lediakhov– ahora cueste 70 millones, lo que hace suponer que no esté recuperado de la lesión que sufrió.

LAS MONEDAS DE LA HISTORIA DE ESPAÑA

Con estas monedas, Isabel la Católica financió el descubrimiento de América

Coleccione esta serie de 24 piezas acuñadas en PLATA DE LEY, que reproducen las monedas más significativas de la Historia de España.

Todos los lunes, por sólo 400 pesetas, podrá obtener su ejemplar de La Tribuna de Ciudad Real más una moneda de plata de ley perteneciente a esta irrepetible colección.

La Tribuna de Ciudad Real

PERIODICO + MONEDA = 400 PTAS

¡Consígalas todas!

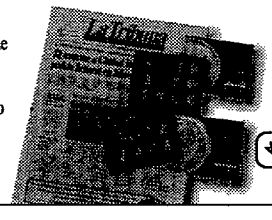

*Si no pudo conseguir el estuche clasificador o le falta alguna moneda para completar la colección, solicítelas llamando a La Tribuna de Ciudad Real, teléfono 21 53 01.

PATROCINADO POR: CAJA RURAL La Caja de Ciudad Real

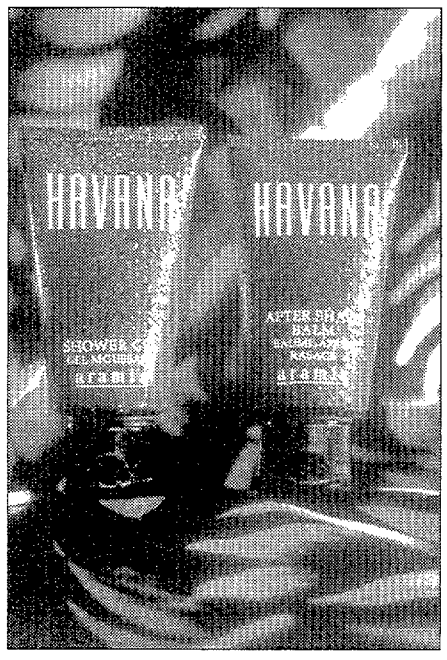

NAVIDAD HAVANA: DOS VECES NAVIDAD

Estas Navidades, **HAVANA** te ofrece lo mejor de su línea para que tus regalos sean el doble y tus compras te luzcan como a un rey.

Por la compra de cualquier producto de la línea **Havana**, Aramis te regala **UN BALSAMO POST-AFEITADO 50 ml. Y UN GEL DE BAÑO 50 ml.**, en un práctico estuche para llevar a cualquier parte.

Estas Navidades la fragancia para regalar lleva nombre latino: **HAVANA.**

CARTVOSA, S. A.

Se comunica que en la Junta General Extraordinaria y Universal de Accionistas de **CARTVOSA, S. A.**, celebrada el 15 de diciembre de 1995, se acordó, por unanimidad, trasladar el domicilio social de la calle Princesa, número 31, de Madrid, a la calle Fernández de los Ríos, número 98, de Madrid, y modificar el correspondiente artículo de los Estatutos Sociales.

EL SECRETARIO DEL CONSEJO DE ADMINISTRACION Y JUNTA GENERAL

CEA IBERICA, S. A.

Se comunica que en la Junta General Extraordinaria de Accionistas de **CEA IBERICA, S. A.**, celebrada el 15 de diciembre de 1995, se acordó, por unanimidad, trasladar el domicilio social de la calle Princesa, número 31, de Madrid, a la calle Murias, número 21 bis, Polígono Mobeco, de Fuenlabrada (Madrid), y modificar el correspondiente artículo de los Estatutos Sociales.

EL SECRETARIO DEL CONSEJO DE ADMINISTRACION Y JUNTA GENERAL

La Junta General Extraordinaria Universal de Accionistas de la Sociedad **INMOBILIARIA MALVARROSA, S. A.**, celebrada el 30 de noviembre de 1995, acordó reducir el capital social en **SESENTA Y DOS MILLONES QUINIENTAS MIL PESETAS (62.500.000 ptas.)** mediante devolución de aportaciones a los accionistas, quedando un capital social de **SESENTA Y DOS MILLONES QUINIENTAS MIL PESETAS (62.500.000 ptas.).**

Madrid, 1 de diciembre de 1995

TAFLA, S. A.

La Junta Universal de accionistas, celebrada el día 3 de diciembre de 1995, acordó, por unanimidad:

1.– Ampliar el objeto social a la siguiente actividad: «La adquisición y enajenación de inmuebles; su arrendamiento y explotación.»

2.– Trasladar el domicilio social a la calle Padre Claret, número 2, 5.º, letra O, de Madrid.

3.– Modificar los artículos 2.º y 4.º de los Estatutos Sociales.

EL ADMINISTRADOR UNICO

ANUNCIO DE LIQUIDACION

En la Junta General Extraordinaria, celebrada el día 16 de octubre de 1995, se acordó, por unanimidad de los socios, la liquidación de la Sociedad.

HYDROMER ENERGY INC. ESPAÑA, S. L.
El Liquidador.

R. T. A. RED DISTRIBUIDORA DE TUBOS Y ACCESORIOS, S. A.

COMUNICA

Que en Junta General Extraordinaria de Accionistas, celebrada el 27 de noviembre de 1995, se acordó trasladar el domicilio social de la calle de la Industria, número 10, de Premiá del Mar (Barcelona), a la calle Tres Cruces, número 8, de Llodio (Alava).

PRESIDENTE CONSEJO DE ADMINISTRACION, Rafael Gortazar Landecho.

A. UBEDA Y CIA, S. A.

Se comunica que en la Junta General Extraordinaria y Universal de Accionistas de la Cía., **A. UBEDA Y CIA., S. A.**, celebrada el 15 de diciembre de 1995, se acordó, por unanimidad, trasladar el domicilio social de la calle Princesa, número 31, de Madrid, a la calle Fernández de los Ríos, número 98, de Madrid, y modificar el correspondiente artículo de los Estatutos Sociales.

EL SECRETARIO DEL CONSEJO DE ADMINISTRACION Y JUNTA GENERAL

Pier y Monchu fueron piezas vitales en los últimos partidos de sus respectivos equipos

Las otras estrellas

CARLOS GONZALEZ ■ **Madrid**

Nadie duda que Suker y Alfonso son, respectivamente, las grandes figuras del Sevilla y el Betis, pero cuando estos dos jugadores han faltado otros dos delanteros le han sacado las castañas del fuego a sus conjuntos. Ha sido el caso de Pier y Monchu. El primero ha logrado dos goles vitales para los suyos en los últimos partidos, en ambos casos marcó de cabeza y significó el empate ante el Sevilla y el Espanyol.

Pier está realizando una temporada excepcional. Demuestra jornada a jornada que es un gran rematador. Ha tirado a puerta en cuarenta ocasiones, de las que en veinte lo ha hecho con la cabeza, trece con el pie derecho, seis con el izquierdo y una vez con el tacón, que, curiosamente, acabó en gol. Ha logrado ya nueve tantos y su efectividad es del 22,50%.

Monchu también se ha convertido en una pieza vital para Juan Carlos. Ha logrado dos goles que le han dado cuatro puntos al Sevilla en los choques frente al Betis y al Barcelona. El asturiano, por tanto, ha sido un auténtico revulsivo para su equipo.

FOTO: © JORGE FERNANDEZ

■ Monchu ha sido el goleador del Sevilla ante la falta de Suker

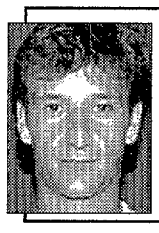

■ Alfonso sigue de baja, pero Pier está a un gran nivel

FOTO: © JUAN MANUEL BUENO

Sevilla, confirmada la recuperación

F. ORDOÑEZ ■ **Sevilla**

Enorme satisfacción en las filas del Sevilla tras la victoria ante el Barcelona. Juan Carlos, técnico del equipo, dijo: *«Acabamos muy bien el año y estamos en muy buena disposición para afrontar el mes de enero»*. La plantilla hispalense volverá al trabajo el día 27 para trasladarse a Sancti Petri, donde se concentrarán durante tres días.

Alexis no podrá jugar frente al Celta

F. ORDOÑEZ ■ **Sevilla**

El Betis ya está de vacaciones. La expedición verdiblanca ni siquiera regresó en su totalidad de Barcelona. A la vuelta de vacaciones, Serra Ferrer ya podrá contar con Kowalczyk, Alfonso y Ureña. Sin embargo, Ríos deberá esperar y Alexis, que fue expulsado en Sarriá, es baja segura frente al Celta.

Opción de recompra

Hoy, la solución definitiva al caso Christiansen

FLORENCIO ORDOÑEZ ■ **Sevilla**

Hoy es el día señalado para la resolución definitiva del posible traspaso del hispano-danés Thomas Christiansen al Sevilla. El pasado miércoles, el presidente hispalense, Francisco Escobar, solicitó al Barcelona una *demora* hasta el día de hoy para contestar a la última propuesta del conjunto azulgrana. El único punto de discrepancia está en que el Barcelona quiere la opción sobre el jugador en caso de que el Sevilla lo traspase en el futuro: *«Nosotros estamos de acuerdo con el Barcelona en lo demás, pero si Christiansen viene debe ser de nuestra propiedad a todos los efectos. No queremos ninguna opción del Barça»*.

En la misma operación del traspaso de Christiansen estaría incluido el centrocampista zurdo del Barcelona B, Mingo, *«uno de los jugadores* –según Escobar– *de los que hemos hablado»*. El futbolista azulgrana llegaría al Sánchez Pizjuán en calidad de cedido hasta el próximo 30 de junio.

El club muniqués anunció ayer que le concederá la baja al francés Papin

El Bayern lanza otra ofensiva por Suker

■ El Sevilla desmiente que el Barça tenga una opción sobre el croata

PEPE IÑIGUEZ y FLORENCIO ORDOÑEZ ■ **Alemania y Sevilla**

El Bayern Munich no está dispuesto a renunciar a Davor Suker. El presidente del conjunto bávaro, Franz Beckenbauer, anunció ayer que su equipo concedería la baja a Jean-Pierre Papin en y que Suker puede ser su sustituto. *«Necesitamos una pareja para Jürgen Klinsmann, porque hoy en día cualquier equipo lo tiene fácil para neutralizar nuestro ataque»*.

Aunque Beckenbauer no quiso entrar en detalles sobre la contratación del sustituto de Papin, fuentes del club germano confirmaron que Suker es el hombre elegido. De hecho, el diario "tz" de Munich publicó que el Bayern dispone de un amplio informe del delantero croata elaborado por Wolfgang Dremmler, quien se desplazó a España hace pocas fechas para presenciar un encuentro del Sevilla. Dremmler habría recomendado el fichaje de Suker como objetivo prioritario de la entidad.

Por otro lado, Francisco Escobar ha desmentido de forma rotunda que en las negociaciones entre el Sevilla y el Barcelona por el caso

FOTO: © JORGE FERNANDEZ

Davor Suker

Nando se haya hablado de Davor Suker: *«Las informaciones aparecidas en algún medio de Barcelona son falsas. No es verdad y lo desmiento rotundamente. Jamás se ha planteado, ni por parte del Barcelona ni por supuesto por nosotros, que el conjunto azulgrana tenga una opción sobre Davor Suker. Y mucho menos, que hayamos llegado a un acuerdo con el Real Madrid para el traspaso»*.

Ofertas

Lo que parece claro es que hasta el club sevillista ya han llegado numerosas ofertas por el delantero croata. Suker se ha convertido en la obsesión de muchos equipos. La carrera por conseguir su contratación ya se ha iniciado y el Sevilla quiere, en caso de que se marche, sacar el máximo partido a la operación.

El Bayern ya conoce que otros equipos europeos, incluido el Real Madrid, van a entrar en la puja por el jugador, por lo que pretende adelantarse al resto de contrincantes. Los alemanes llevan detrás de Suker bastante tiempo y no quieren desperdiciar la oportunidad de hacerse con sus servicios. De todos modos, aparte del Sevilla, es claro que el jugador tendrá la última palabra.

ALBACETE Goleador y talismán manchego

Hechizo de Luna

■ Con los nuevos fichajes, seis puntos de seis

FCO. VILLAESCUSA ■ **Albacete**

En dos partidos, metamorfosis total. Desde la llegada de los nuevos refuerzos al Carlos Belmonte, el equipo de Benito Floro ha levantado cabeza y se ha colocado en una posición cómoda en la tabla merced a sus dos últimas victorias, ante el Tenerife en la Isla y ante el Athletic en Albacete. El abanderado de la reacción es un goleador que llegó de Almería y que tiene al Albacete bajo su magia realizadora. Es el hechizo de Luna.

El futbolista jerezano, justo antes de tomar vacaciones, echaba la vista hacia el encuentro del domingo: *«Todo el equipo estuvo impresionante. No dejamos jugar al Athletic y eso es debido al trabajo de todos. En lo personal sólo puedo decir que el gol fue la recompensa a un esfuerzo sin cuartel durante todo el partido»*.

Progresión

Su progresión es más que respetable. De comenzar como suplente en Segunda B ha pasado a golear en Primera división, como él mismo reconoce: *«La temporada pasada no empecé jugando, pero con la llegada al equipo de Cayuela todo cambió. El entrenador confió en mí y yo traté de mejorar cada día, igual que lo sigo haciendo en la actualidad»*.

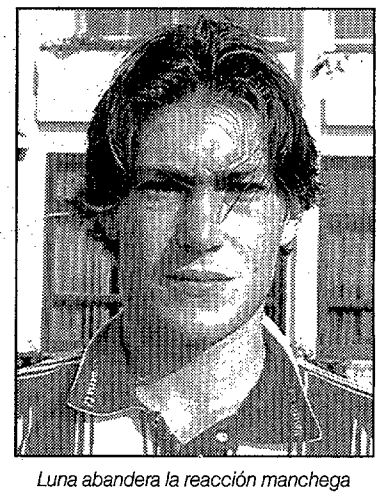

Luna abandera la reacción manchega

El pasado miércoles, el gol de Luna no sólo fue ovacionado en el estadio del Albacete, sino también en el del Almería, su anterior equipo. El propio Luna confiesa que no esperaba una reacción así de su antigua hinchada: *«Cuando me enteré se me puso el vello de punta. No lo esperaba. Sabía que en Almería me querían, pero esto es algo realmente impresionante»*.

En el plano deportivo, Garzón será cedido con opción de compra al Hércules por doce millones de pesetas, mientras Emilio podría recalar en el Marbella. Por último, el uruguayo González Nappi es otro de los jugadores a los que se le está buscando equipo.

EL LIDER DA LA CARA

CAMINERO ATENDIO AYER A LOS LECTORES DE MARCA

El teléfono de MARCA no dejó de sonar ni un minuto. El líder del líder se encontraba al otro lado de la línea. José Luis Pérez Caminero atendió con interés a cada uno de nuestros lectores. Contestó a todos, gastó bromas con unos y con otros y dejó algunas pistas del motivo por el que su equipo, el Atlético, está en lo más alto de la tabla clasificatoria en la Liga. Eso sí, deja claro que no va a ser flor de un día. Está convencido de que será el campeón en el mes de mayo.

«El Atlético será el campeón de Liga»

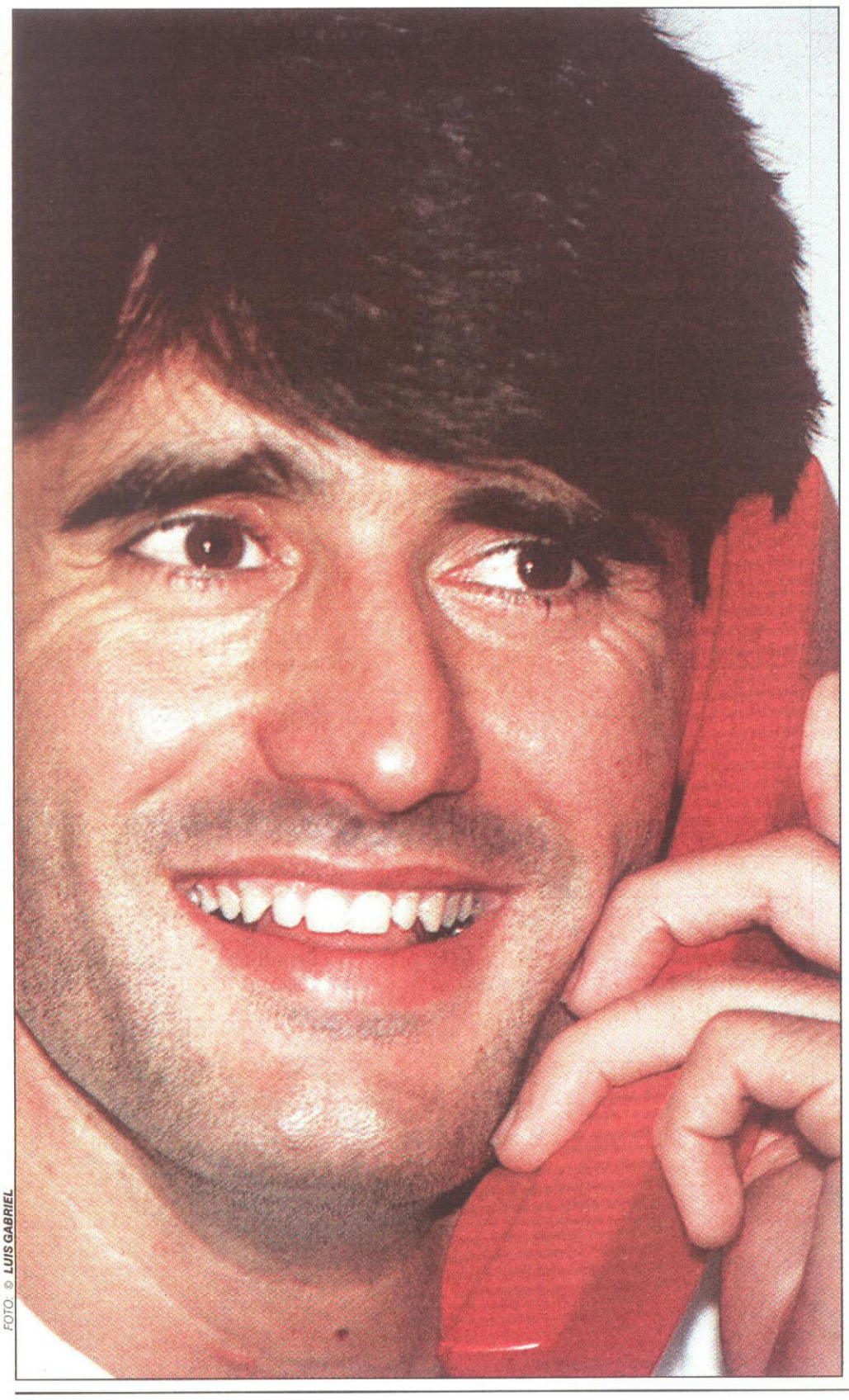

FOTO: © LUIS GABRIEL

«Sí, deseo acabar mi carrera en el Atlético»

¿Desearía acabar su carrera futbolística en el Atlético de Madrid?

Francisco PAZ
El Ferrol

Sí. No tengo ningún inconveniente en acabar en el Atlético mi carrera como futbolista y, sobre todo, sí todo sigue así de bien.

«La presión del liderato es diferente»

¿Seréis capaces de aguantar la presión hasta el último partido?

Francisco MEJIAS
Granada

La presión para evitar el descenso a la de estar arriba defendiendo el liderato es diferente. Claro que seremos capaces de aguantar la presión.

«Antic nos ha dado espíritu ganador»

¿Qué tiene Radomir Antic que no tienen otros entrenadores?

Oscar M. SAYADES
Salamanca

Nos ha dado, inculcado espíritu ganador que es lo que nos faltaba. Esto ha hecho que cambien los resultados y tengamos más confianza.

«En algún momento pierdo la cabeza»

¿Por qué pierde en momentos determinados en un partido pierdes la cabeza?

Víctor CARRILLO
Toledo

Es mi carácter y a mi edad es difícil de cambiar. En determinados momentos pierdo la cabeza, hago tonterías y cometo errores. Radomir Antic quiere que madure jugando al fútbol y modifique ese comportamiento y francamente espero hacerlo

«Confío en los jóvenes para ganar la Liga»

Manteniendo el mismo ritmo de trabajo, ¿se puede ganar el campeonato de Liga?

Iván BLANCO
Barakaldo

Creo que el trabajo diario hay que mantenerlo y debemos seguir con esta línea. Esta es una Liga larga y en enero tenemos que jugar miércoles-domingo y en ese instante vamos a comprobar el banquillo pero yo confío en la gente joven para ganar la Liga

«Antic ha supuesto un cambio importante»

¿Cuál ha sido el mejor fichaje del Atlético de Madrid?

Angel DASI
Valencia

Los veintidós jugadores y el entrenador. Antic ha supuesto un cambio importante en todos. Se han mantenido jugadores de la temporada pasada y se han traído buenos fichajes de fuera.

«Antic y Clemente dan la misma confianza»

¿Con qué entrenador te sientes mejor, con Clemente o Antic?

Norde MOHAMED
Ceuta

Con los dos. Antic y Clemente te dan la misma confianza para ganar. Los dos son personas ganadoras y esto te hace sentirte muy cómodo.

«Me gustaría ganar la Liga y la Eurocopa»

¿Cambiarías el título de Liga por el de la Eurocopa de selecciones?

José Ignacio GALLEGO
Madrid

Me gustaría ganar la Liga y la Eurocopa. Son dos títulos importantes. No cambiaría ninguno por otro. Me gustaría ganar los dos porque sería un buen colofón a la temporada.

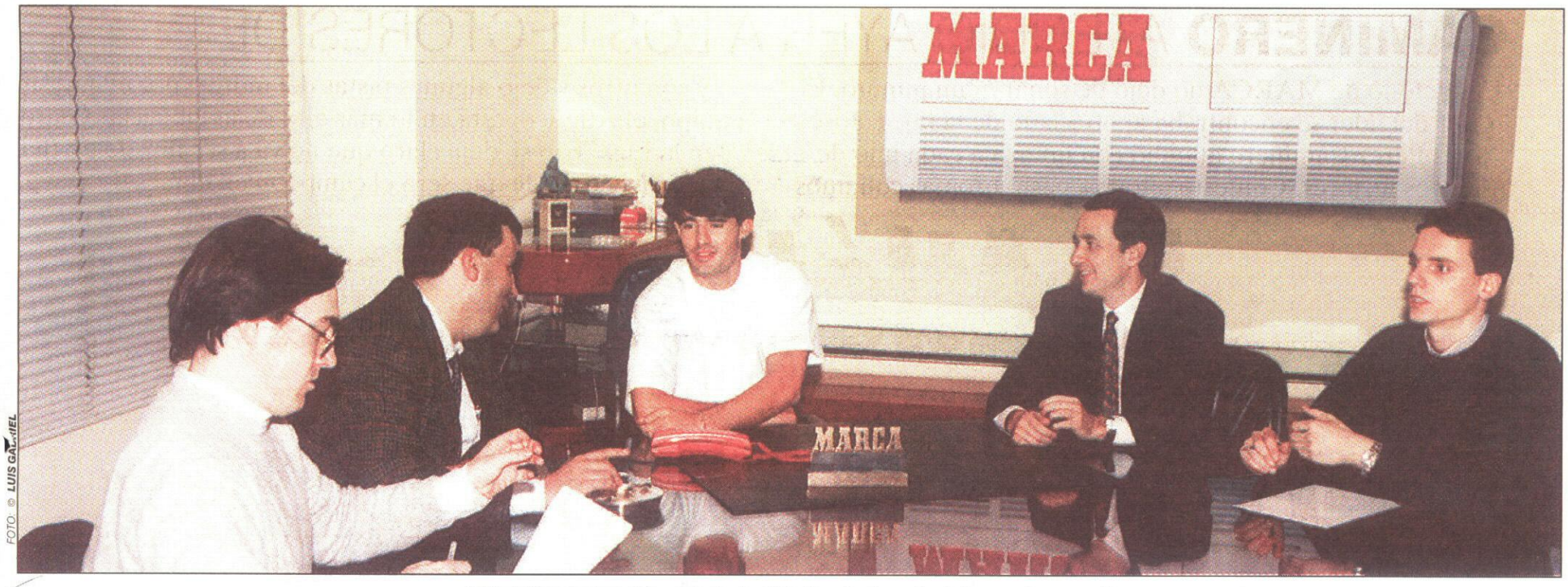

FOTO: © LUIS GALLIEL

José Luis Pérez Caminero, feliz y contento, atendió las llamadas de nuestros lectores con humor y cariño

«Radomir Antic nos ha dado confianza»

¿Cuál es la causa de que el Atlético de Madrid ocupe el primer puesto del campeonato?

Alejandro ALSONSEA
Ceuta

La causa de los resultados de pretemporada es importante porque en ese instante comenzó a fraguarse la armonia que se vive actualmente. Radomir Antic nos ha dado confianza desde que llegó y eso todos los jugadores lo notamos

«La afición nos arropa constantemente»

¿Se escuchan los gritos que dedica la afición y en especial los del Frente Atlético?

Fernando MANSO
Aranjuez

Nos sentimos muy arropados por el Frente Atlético y por toda la afición que acude al estadio. Especialmente, cuando actuamos fuera de casa y es cuando notamos esa falta. Los jugadores vamos a ganar la Liga para dedicárselo a la afición rojiblanca

«Quiero jugar la Liga de Campeones»

¿Se ve jugando la Liga de Campeones con el Milan?

Noelia ESCUDERO
Madrid

Es pronto para hablar de ello, pero está claro que llevamos el camino para ello. A mí me da lo mismo jugarla contra el Milan. Lo que quiero es jugar la Liga de Campeones.

«Sí, tenemos un buen banquillo»

¿Tienen suficiente banquillo para encarar el último tramo de la Liga?

José Manuel RAMIREZ
La Rioja

Hemos demostrado que sí tenemos buen banquillo. Hasta el momento los jugadores que han salido sustituyendo a los titulares lo han hecho bastante bien. La Liga es larga y es necesario tener un banquillo largo.

«Me gustaría probar en Francia o Italia»

Sí tuvieras que irte a otro club, ¿cuál te gustaría?

Olympia ROCAMORA
Alicante

Veo muy difícil la posibilidad de marcharme a otro club porque mi contrato con el Atlético es muy largo. Pero, sí me gustaría salir fuera de España para probar en Francia o Italia, que son Ligas competitivas.

«Me gustaría tirar las faltas»

¿Le gustaría tirar las faltas?

Jesús BALLESTER
Toledo

Este año es difícil. Tenemos dos grandes lanzadores de faltas en Pantic y Penev, que son los especialistas. A mí me gustaría tirar las faltas. Todo es ponerse y habrá que esperar a que me den la oportunidad.

«Sentí mucha impotencia»

¿Qué sintió cuando España fue eliminada del Mundial?

Israel CORRALES
Madrid

Sentí mucha impotencia. Eliminar a Italia era el paso decisivo para consolidar el buen papel que la selección hizo en el Mundial. Pero no podemos acordarnos del pasado y lo que debemos hacer ahora mismo es realizar un buen papel en la Eurocopa.

«Si viene alguién será bien recibido»

¿Cree que el Atlético de Madrid puede seguir como líder sin hacer ningún fichaje?

Jesús MANRIQUE
Madrid

El que tiene que decidir esta cuestión es el cuerpo técnico y yo no sé si ahora mismo necesitamos algún refuerzo. Yo confío en esta plantilla y estoy convencido de que vamos a pelear por el título hasta el final. Si viene alguién será bien recibido.

«Al marcar sientes una enorme alegría»

¿Qué siente cuando marca un gol?

Iván RAMIREZ
Navarra

Sobre todo alegría y más cuando sirve para ganar un partido. Te alegras por el equipo, por la afición y por la importancia que tiene en el fútbol marcar goles.

«Los 22 jugadores son fundamentales»

¿Hay algún jugador fundamental en este Atlético de Madrid?

Virginia MORENO
Cáceres

Los 22 jugadores somos fundamentales. Ahora se habla más de uno u otro jugador porque el equipo va líder y está haciendo un buen fútbol, pero sería injusto destacar a uno por encima de otros.

«Me perdonarán si ganamos la Liga»

¿Le ha perdonado Jesús Gil la multa que le impuso por la expulsión del Bernabéu?

Jesús MUÑOZ
Ciudad Real

No he hablado con él de este tema en los últimos días, pero lo que espero es que me la rebaje depués de las últimas victorias del equipo. De lo que estoy seguro es que el presidente me perdonará la multa si ganamos la Liga.

«El dinero no lo es todo en el fútbol»

¿Se iría al Barcelona por mil millones de pesetas?

Ignacio PEREZ
Málaga

En la vida el dinero no lo es todo. Ahora no me iría del Atlético por ninguna cantidad de dinero. Además, en ese aspecto el club tiene mucho que decir.

«Este año la tristeza nos ha abandonado»

¿Se debe a motivos psicológicos el cambio que ha experimentado el Atlético?

Mª Teresa NEVADO
Madrid

En el fútbol todo cambia cada semana y los resultados influyen mucho. Este año no tenemos la tristeza de los dos últimos porque el equipo gana y vamos como líderes. En el fútbol la piscología es fundamental y en ese aspecto estamos más fuertes.

«Allí me hice como jugador y persona»

¿Siente debilidad por el Real Madrid?

Iván PERIS
Castellón

Pasé seis años en esa casa y además de formarme como jugador lo hice como persona. Siempre tendré cariño a ese club, pero mi corazón y cabeza está y estará en el Atlético.

«Quiero acabar mi carrera en el Atlético»

¿Estaría dispuesto a dejar el Atlético e irse al Real Madrid?

Cristina MORO
Madrid

Me gustaría terminar mi carrera en el Atlético, pero en esto del fútbol todo cambia de la mañana a la noche. Por ese motivo no se puede decir nunca nada, pero que quede muy claro que en el Atlético estoy muy a gusto.

«Ya quise llevar el 21 en el Mundial»

¿Qué número llevaba de pequeño?

José ALVEAR
Córdoba

De siempre me ha gustado mucho el número 8, pero el 21 también me gusta y ya lo quise llevar en el Mundial pero no pudo ser ¿Si me gusta Michel? Es un gran jugador y lo ha demostrado durante muchos años en el Real Madrid y en la selección.

La LFP apoya para que no haya cambios este temporada pese al caso de Bosman

La junta de la FEF mantiene la normativa de los 3 extranjeros

■ Se espera que se consiga un consenso en la reunión que van a mantener la UEFA y la UE

MANUEL ESTEBAN ■ **Madrid**

La junta directiva de la Federación Española acordó ayer dar el visto bueno al acuerdo que alcanzaron con la Liga y mantener hasta final de temporada toda la normativa actual sobre el cupo de extranjeros, pese a la resolución del caso Bosman. También se estudiaron diversos temas domésticos, destacando el apartado referente a las fechas del calendario para la próxima temporada.

La implicación en el fútbol español del caso Bosman se convirtió en el tema estrella. El presidente Villar expuso las gestiones que está realizando UEFA -hoy dará a conocer su posición de manera oficial-, las posibles negociaciones de este organismo con la UE y el acuerdo adoptado con la Liga en el sentido de respetar la normativa actual, es decir 3 extranjeros y 2 comunitarios para competiciones finales, hasta la conclusión de la presente campaña.

No hubo voces discrepantes y todos aprobaron esta resolución. Incluso la propia FEF tiene en estos momentos unos asesores jurídicos estudiando toda la resolución de Bosman para poder encontrar una solución. Los directivos entienden que el fútbol tiene unas características peculiares que deben ser estudiadas por los poderes políticos y legislativos.

Posteriormente se analizaron diversos temas domésticos y el que preocupa principalmente es el referente al calendario de la próxima campaña. La FEF ya ha entregado a la LFP su proyecto en el cúal se incluyen 5 o 6 jornadas en miércoles en función del sistema de juego que se adopte para la fase de clasificación del Mundial de Francia en el 98.

Ramón Mendoza

Por otro lado hay que señalar que Villar ya ha mantenido contactos con Lorenzo Sanz para saber la postura del actual dirigente del Real Madrid sobre la persona que debe estar en la junta directiva. Ramón Mendoza es el que ocupa el cargo, pero debe ser refrendado por Sanz y sus directivos. En caso contrario se tendría que nombrar a una nueva persona, Villar quiere mantener al Real Madrid en su junta, y Mendoza pasaría a ocupar el cargo de asesor a la presidencia, tal y como sucede en la actualidad con Roig y Tuzón.

Hay que señalar que para mediados de febrero están convocada elecciones a la LFP para cubrir la vacante de Ramón Mendoza en la comisión económica.

Calendario 96-97, elaborado por la FEF

Se tendrán que jugar en miércoles, 5 ó 6 jornadas

M.E. ■ **Madrid**

La FEF está realizando gestiones para conseguir que las selecciones que integran su grupo de clasificación para Francia acepten reunirse en febrero en Madrid. Van a presentar una propuesta para jugar dos partidos en una semana y de esta manera conseguir algunas fechas para un calendario que se presenta muy cargado.

En este sentido hay que indicar que según el proyecto que han elaborado se deberían jugar cinco o seis jornadas de Liga en miércoles. La idea en un principio no ha sido muy bien acogida por la Liga que insinua que el fútbol en miércoles representa un considerable quebranto económico para la tesorería de sus clubes. Pese a ello intentarán que el campeonasto liguero se inicie en los primeros días de septiembre y no haya problemas con los torneos.

● Clemente verá el Francia-Portugal

M.E. ■ **Madrid**

Javier Clemente ya tiene su agenda de trabajo preparada. Su intención es empezar el espionaje de las selecciones rivales en la Eurocopa el próximos mes de enero, presenciando el partido que van a disputar Francia y Portugal. Por otro lado ha solicitado 20 vídeos en los que están todas selecciones que estarán Eurocopa. Su intención es controlar todos los movimientos de sus rivales y llegar al inicio de la competición con la mayor documentación posible.

● Comida de Navidad de la Federación

La FEF realizó la tradicional comida de Navidad con los medios de comunicación. Villar deseó felices fiestas y Clemente presentó el libro, "El fútbol a la medida del niño".

FOTO: © J.M. BUENO

Villar presidió la comida de Navidad

OVIEDO El centrocampista ruso quiere vivir al lado de su compatriota Igor Lediakhov

Onopko prefiere residir en... ¡Gijón!

P. PUENTE y D. VIÑA ■ **Oviedo y Gijón**

Cuando parecía que el "Caso Onopko" había quedado definitivamente cerrado con la incorporación del ruso a las filas del Oviedo, ahora parece haber surgido otro "pequeño" problema en el seno del equipo asturiano, en relación con el centrocampista ruso.

El día de la presentación oficial en el Carlos Tartiere, Onopko comentó que *«me gustaría conocer Gijón, para ver el mar y, además, porque allí vive mi amigo Lediakhov»*. Esa frase, que en ese momento no tuvo excesiva importancia, ahora sí la tiene, ya que Onopko quiere irse a vivir a Gijón, mientras que el club carbayón le ha comentado que no está dispuesto a que su máxima estrella viva en la ciudad rival por excelencia y que serán ellos mismos quienes se encarguen de buscar el alojamiento de Onopko, por supuesto, en Oviedo. De momento, el jugador no ha dicho nada más sobre este asunto y se ha marchado a su país para solventar los últimos trámites del traspaso. Onopko, al igual que el resto de jugadores del Oviedo, se reincorporará a los entrenamientos el próximo día 27.

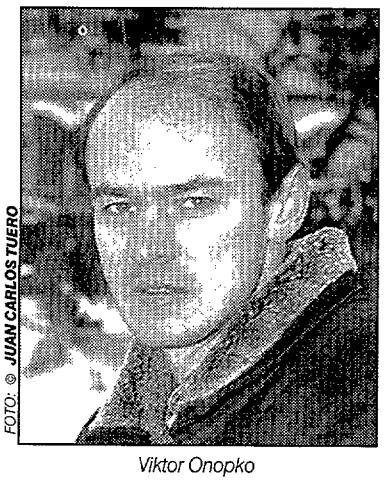

FOTO: © JUAN CARLOS TUERO

Viktor Onopko

■ El club carbayón se niega en rotundo a aceptar la idea de Onopko y le buscará un piso en Oviedo

■ El nuevo fichaje astur se ha desplazado a su país para solventar los últimos detalles de su traspaso

Barrio residencial

Igor Lediakhov, el centrocampista del Sporting y amigo personal de Onopko –fueron compañeros en el Spartak de Moscú–, vive en el barrio residencial de Gijón "Somió" y el nuevo jugador del Oviedo quería adquirir un chalet en esa misma zona... aunque todo apunta que sólo irá allí de visita.

Por insultos al árbitro

Dubovsky sufrió su segunda expulsión

DE LA PUENTE ■ **Oviedo**

El centrocampista eslovaco Peter Dubovsky sufrió el miércoles su segunda expulsión de esta temporada en el encuentro que su equipo disputaba ante el Celta. El colegiado andaluz Prados García le mostró la tarjeta roja directa por insultarle. Dubovsky ya fue expulsado en la cuarta jornada ante al Athletic cuando el colegiado madrileño Carlos Megía Dávila le enseñó la tarjeta roja también por insultarle. En aquella ocasión el entrenador del conjunto oviedista, Ivan Brzic, solicitó al club una fuerte multa para Peter Dubovsky por su expulsión, dado que según el técnico perjudicó claramente al equipo carbayón.

EL MAS PEQUEÑO DE DON JULIAN

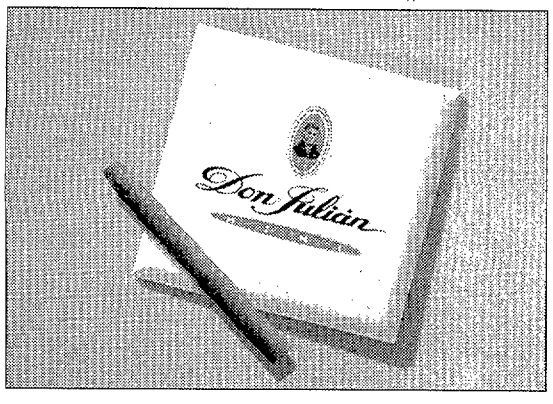

La **Compañía Canariense de Tabacos** va a ampliar su extensa gama de puros **Don Julián** con un nuevo producto: **DON JULIAN MINI.** Unos cigarritos que se comercializan en cajetillas de 20 unidades.

Con este lanzamiento, los fumadores van a tener muchas más oportunidades para disfrutar, a cualquier hora, del suave sabor de los mejores tabacos tropicales, ya que cualquier momento y situación pueden ser propicias para encender un **DON JULIAN MINI.**

Sin duda, este va a ser un lanzamiento que no va a pasar desapercibido, porque va a estar apoyado por una notoria campaña publicitaria y una impactante promoción que va a regalar importantes premios entre sus consumidores.

Todo ello va a conseguir que el más pequeño de Don Julián alcance rápidamente una importante cuota de mercado.

CAMBIO DE OBJETO SOCIAL

BOADILLA 95, S. A.

En la Junta General Extraordinaria y Universal, celebrada en el domicilio social, el día 19 de diciembre de 1995, se acordó, por unanimidad, el cambio de objeto social y la consiguiente modificación del artículo 2 de los Estatutos Sociales, el cual, en lo sucesivo, tendrá la siguiente redacción:

«**ARTICULO 2.–** Constituye el objeto de la Sociedad, lo siguiente:

a) La adquisición por medio de cualquier título de fincas rústicas o urbanas, cualquiera que sea su estado de conservación, para construir, rehabilitar y promover, con objeto de destinarlas a la venta o arrendamiento, así como la administración de tales bienes según convenga para su aprovechamiento, comercial, industrial, agrícola, urbano, forestal o cualquier tipo de aprovechamiento.

b) La realización de reformas y estudios de proyectos urbanísticos, la ejecución de trabajos de decoración de espacios exteriores e interiores, el asesoramiento de empresas, en relación con actividades inmobiliarias, la ejecución de servicios inmobiliarios por encargo, la prestación de servicios de asistencia y gestión técnica, administrativa, contable y comercial, en relación con actividades inmobiliarias, la realización de tales gestiones por cuenta de terceros, bajo personal titulado siempre y cuando fuere necesario.»

SALVAR LA VIDA DE 20.000 NIÑOS CADA DIA

Este es el objetivo del UNICEF

Esperamos su ayuda. ¡Hágase socio del UNICEF!

unicef

Asociación UNICEF-España

Solicite información al Apartado de Correos 12.021 de Madrid.

CURSO MARCA PARA AFICIONADOS

UNA SECCION DIDACTICA PARA APRENDER A APLICAR EL REGLAMENTO

LAS PREGUNTAS DE HOY

EXAMEN 25

22-XII-95

USTED ES EL ARBITRO

Las 300 preguntas de **Vicente Acebedo** Asesor Presidente R.F.E.F.

Demuestre que sabe el Reglamento de Fútbol

LOS GANADORES DE AYER
MANUEL CABANILLAS RUBIO
ULAI GONZALEZ

1

Sabiendo que son once los jugadores que empiezan un partido, ¿deben ir numerados del 1 al 11 en la Liga española?

1. No están obligados a salir del 1 al 11
2. Sí están obligados
3. Queda a criterio de cada equipo

2

¿Cuándo empiezan las competencias de un árbitro?

1. Desde que es designado
2. Cuando entra en el terreno de juego
3. Cuando se inicia el partido

3

Concedida a los entrenadores un área técnica desde donde pueden dar instrucciones, ¿cuántas personas de las que están en el banquillo pueden levantarse para dar dichas instrucciones?

1. Dos, siempre que sean los dos entrenadores
2. Sólo una y ha de ser la del entrenador
3. Sólo una, siempre que sea cualquiera de los autorizados a estar en el banquillo

4

¿Puede el portero efectuar el saque inicial o sacar de banda?

1. No, debe realizarlo un jugador de campo
2. Sí, sin ninguna limitación
3. Sólo si está más próximo al balón que otro jugador

5

Un guardameta lanza una toalla hacia el balón, y después de tomar contacto el balón con este cuerpo extraño, entra en el marco, ¿qué hace el árbitro?

1. Conceder el gol aplicando la ley de la ventaja y amonestar al guardameta
2. No conceder el gol porque había en el terreno de juego un cuerpo extraño
3. Sacar balón a tierra en el lugar en el que el cuerpo extraño contactó con el balón, excepto si fue en el área de meta, en cuyo caso el balón a tierra se realizaría sobre la línea del área de meta, y después amonestar al portero

6

¿Cuáles de las faltas que citamos a continuación deben ser castigadas con libre indirecto?

1. Poner una zancadilla lateralmente
2. Saltar sobre un adversario para cabecear mejor
3. Cargar lealmente con el hombro a un adversario cuando el balón no está a distancia de juego de ninguno de los dos jugadores implicados

7

¿Puede un jugador volver al terreno de juego, con el permiso del árbitro, con el balón en juego?

1. Sí, siempre que su salida del campo haya sido por lesión
2. Con el permiso del árbitro siempre puede volver al terreno de juego
3. No, para volver al terreno tiene que estar el balón parado

8

¿Cómo se reanuda el juego tras la conducta violenta (escupir, insultar, agredir...) de un jugador contra cualquier componente del cuarteto arbitral con el balón en juego?

1. Libre directo (penalti si es dentro del área)
2. Con libre indirecto donde se produjo la conducta violenta, o balón a tierra -donde estaba el balón- si aquélla ocurrió fuera de los límites del terreno de juego
3. Con balón a tierra

9

Se va a ejecutar un tiro libre y un jugador salta por encima del balón sin tocarlo. Luego, hace lo mismo otro compañero, y al final un tercer jugador ya saca la falta y consigue el gol. ¿Se debe conceder este gol?

1. Sí
2. No, sólo un jugador puede acercarse al balón
3. No, pues ha habido demasiado engaño

10

Un jugador lanza un saque de esquina colocando el balón sobre la línea de meta, pero fuera del arco de circunferencia del córner. ¿Está bien colocado el balón?

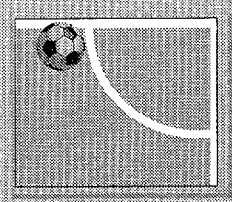

1. No, en ningún caso
2. Sí, puesto que está dentro del terreno de juego
3. Sí, si las circunstancias no permiten situarlo mejor

LA LECCION DEL DIA

Sólo en la duda se consulta

Como verán en las preguntas 8 y 9, el tratamiento sobre un larguero que se rompe en pleno partido no recibe la solución en un partido amistoso que en uno oficial, siendo más tolerante con el primero. En las cesiones al portero (pregunta 10) quien hace la falta es el portero al coger el balón y no el defensa, que se lo cede, por lo que la reanudación del juego se produce donde se comete la falta, o sea, donde recoge el portero el balón. Con un poco de intuición habrán adivinado que en la pregunta 6 si la falta la hubiera cometido otro jugador, que no fuera el portero, se debería sancionar con penalti.

¿APROBO USTED AYER?

Soluciones a las preguntas planteadas ayer

1. Si un jugador realiza un saque de banda situándose a un metro de la línea de banda, ¿cuándo se considera que está el balón en juego? **(2) Cuando sale de las manos de quien saca y entra en el terreno de juego.**
2. El balón sale de banda por un punto que tanto el árbitro como el juez de línea tienen más o menos determinado. Pero el lanzador de dicho saque de banda se desplaza en cualquier dirección, se para y realiza el saque correctamente. ¿Qué hace el árbitro? **(1) Si la distancia recorrida es, según estimación del árbitro, superior a un metro, debe detener el juego y conceder saque de banda al equipo contrario.**
3. En un partido nocturno el árbitro aprecia una clara disminución de la potencia de los focos, de forma que entiende que no puede continuar su labor. ¿Qué hace el árbitro? **(3) Está autorizado a interrumpir el partido mientras no se corrija el defecto.**
4. Señalado un fuera de juego, ¿qué debe hacer el árbitro? **(2) Reanudar el juego con un libre indirecto levantando el brazo.**
5. ¿Puede un jugador sacar una falta dentro del área hacia otro compañero que también se encuentra dentro del área? **(1) No, el saque de la falta se debe repetir.**
6. Un guardameta tiene una bota en la mano. Le llega un balón y lo para con la bota. ¿Qué debe hacer el árbitro? **(3) Amonestarle y señalarle un libre indirecto.**
7. ¿Se puede conseguir un gol de saque de esquina? **(1) Sí, porque se considera como un libre directo.**
8. En partido amistoso el larguero se rompe y, en un tiempo prudencial, no se consigue repararlo. ¿Qué decisión debe tomar el árbitro? **(2) Seguir jugando sin el larguero o sustituyéndolo por una cuerda.**
9. En un partido oficial el larguero se rompe y, en un tiempo prudencial, no se consigue repararlo. ¿Qué decisión debe tomar el árbitro? **(1) Suspender el partido.**
10. ¿Puede un portero jugar con las manos un balón procedente de un compañero que tras tener el control del balón y, ante la presión de un rival -que no toca el balón-, se lo cede con el pie? **(1) No, es falta ya que juega con las manos una cesión con el pie.**

LLAME A MARCA Y DEMUESTRE QUE CONOCE EL REGLAMENTO Y SABE APLICARLO

Marque el número indicado entre las 09:00 y las 16:00 horas para responder las preguntas del día (llamada no comercial)

902 30 01 80

CUANDO TENGA PREPARADAS LAS RESPUESTAS...

...Llame. Le pediremos su número de teléfono con el prefijo. Será su código de identificación. Dé siempre el mismo aunque llame desde teléfonos distintos. Así se acumularán sus respuestas. Después, le pediremos sus respuestas.

- DIA A DIA premiaremos a quienes acierten todas las preguntas del examen
- AL FINAL DEL CURSO acumularemos las respuestas acertadas de cada día para elegir al aficionado que mejor conoce el Reglamento.

En caso de empates, habrá sorteo entre los acertantes

3-1 Pese a la derrota

Rincón, uno de los destacados en el Brasil-Colombia

Brasil, 3 (Carlinhos y Tulio, 2); Colombia, 1 (Pareja).

BRASIL: Germano; Cafú, Celio Silva, Alexandre Lopes (Carlinhos), Zé Roberto; Flavio Concepcao, Amaral, Giovanni (Arilson), Rivaldo; Tulio y Savio.

COLOMBIA: Mondragón (Calero); González, Bermúdez, Mendoza, Mosquera; Leonel Alvarez (Castro), Serna, Rincón, Pareja (Wilmar Pérez); Darío Hernández y Escobar.

GILMAR FERREIRA ■ **Brasil**

El madridista Freddy Rincón fue uno de los jugadores destacados en su selección en el amistoso jugado en la madrugada del miércoles ante Brasil. Freddy brilló con su juego de toque y dribbling durante la primera parte del partido, en el la que Colombia terminó ganando 1-0.

Sin embargo, la segunda parte tuvo un solo color, el brasileño. El Pichichi de la Liga y jugador de Botafogo, Tulio, con dos goles, se encargó de ello.

Por otra parte, y siguiendo con Brasil, el célebre Pelé ha convencido a los dirigentes del Santos para que entable un demanda para intentar anular el partido de vuelta de la final de la Liga, en el que este equipo perdió el título ante Botafogo. La causa: la actuación del árbitro, muy polémica.

☐ IRLANDA

Charlton deja su selección después de 10 años. El técnico Jacky Charlton anunció ayer su dimisión como seleccionador de la República de Irlanda tras una reunión mantenida con los directivos de su Federación. Charlton ha establecido todo un récord, pues dirigió la Selección irlandesa en los últimos diez años. «*Quiero agradecer a los hinchas irlandeses todo el cariño que me han mostrado en estos años. Una década es demasiado y se necesita un cambio*», dijo.

EFE ■ Irlanda

☐ ARGENTINA

Francescoli, nombrado jugador del año. El uruguayo Enzo "El Príncipe" Francescoli, medio del River Plate, de 34 años, ha sido nombrado jugador del año de la Liga argentina, merced a una votación entre periodistas.

☐ ALEMANIA

Papin se irá del Bayern a final de temporada. El francés Jean Pierre Papin dejará el Bayern Munich al final de la presente temporada, y ya se le está buscando sustituto, según anunció el presidente del club, Franz Beckenbauer. «*Necesitamos una pareja para Klinsmann, porque hoy en día cualquiera lo tiene fácil para neutralizar nuestro ataque. Es cuestión de marcar a Klinsmann y ya nos quedamos sin nadie en la delantera*», dijo.

EFE ■ Alemania

LA GRAN EVASION DE NUESTROS FORANEOS

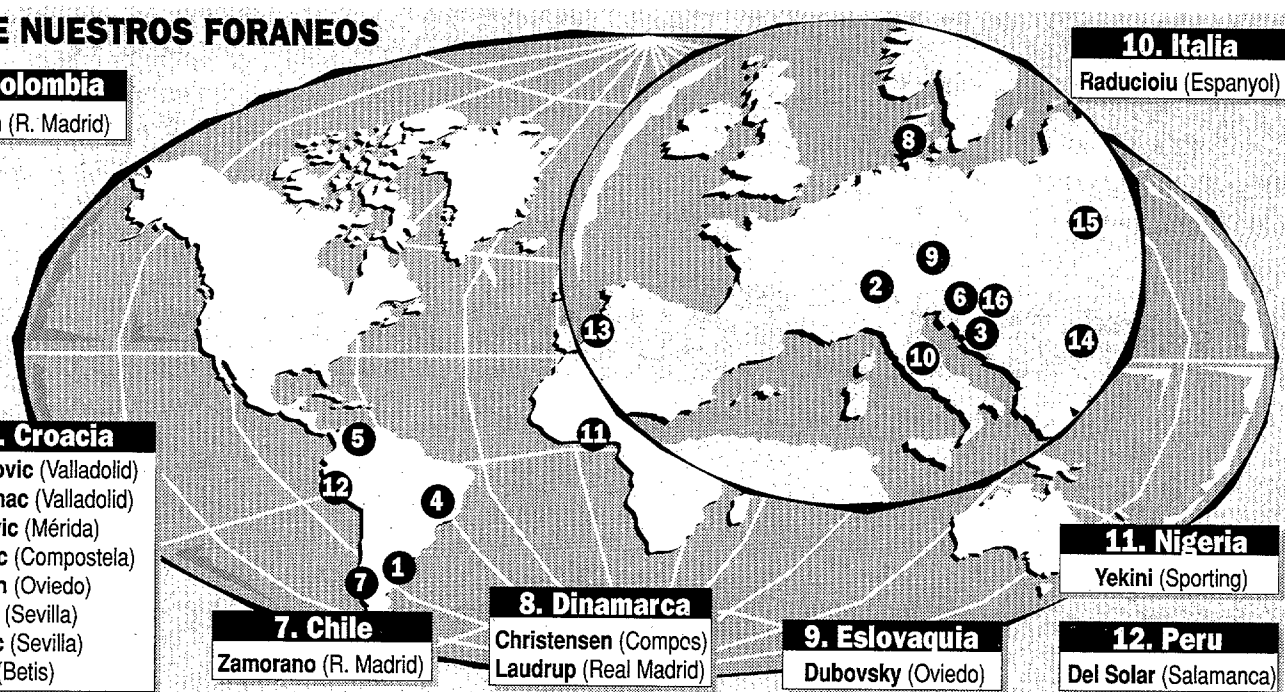

1. Argentina
Simeone (At. Madrid)
Biagini (At. Madrid)
Ojeda (Tenerife)
Redondo (R. Madrid)
Esnaider (R. Madrid)
Rambert (Zaragoza)

2. Austria
Pürk (Real Sociedad)

3. Bosnia
Halilovic (Valladolid)

4. Brasil
Viola (Valencia)
Mazinho (Valencia)
Bebeto (Depor)
Mauro Silva (Depor)
Moacir (Sevilla)
Guilherme (Rayo)

5. Colombia
F. Rincón (R. Madrid)

6. Croacia
Asanovic (Valladolid)
Peternac (Valladolid)
Vucevic (Mérida)
Skocic (Compostela)
Jerkan (Oviedo)
Suker (Sevilla)
Jelicic (Sevilla)
Jarni (Betis)

7. Chile
Zamorano (R. Madrid)

8. Dinamarca
Christensen (Compos)
Laudrup (Real Madrid)

9. Eslovaquia
Dubovsky (Oviedo)

10. Italia
Raducioiu (Espanyol)

11. Nigeria
Yekini (Sporting)

12. Peru
Del Solar (Salamanca)

13. Portugal
Figo (Barça)

14. Rumania
Popescu (Barça)
Craioveanu (Real Soc.)
Stinga (Salamanca)

15. Rusia
Pissarev (Mérida)
Onopko (Oviedo)
Karpin (Real Sociedad)

16. Yugoslavia
Djukic (Depor)
Mijatovic (Valencia)
Stepanovic (Athletic)
Antic (At. Madrid)
Jokanovic (Tenerife)
Stosic (Betis)
Petkovic (R. Madrid)

ESPANYOL Su representante, Enrique Medina, cerró ayer el acuerdo con la directiva

Lardín renovó hasta el 2004

SERGIO FONT ■ **Barcelona**

El Espanyol se aseguró ayer la continuidad de Jordi Lardin prácticamente hasta el final de la carrera profesional del joven extremo, ya que le ha ampliado contrato hasta el año 2004.

El representante de Jordi Lardín, Enrique Medina, cerró ayer el acuerdo con los directivos españolistas y quedaron que la firma del nuevo contrato se llevará a cabo después de las fiestas de Navidad. En estos próximos días se plasmará en un papel lo hablado ayer.

Vitalicio

Entre los acuerdos pactados destaca la cláusula de rescisión del jugador, ya que a partir de ahora el equipo que quiera hacerse con los servicios del internacional sub-21 deberá pagar la "módica" cantidad de 2.000 millones de pesetas. La gran novedad en el nuevo contrato es que el jugador tiene garantizada su continuidad en el club al término de la temporada 2003-04, bien sea como técnico de la entidad, o en cualquier otro cargo. Más o menos, se puede decir que Lardín firmará un contrato vitalicio con el Espanyol. Sin duda, se trata del mejor regalo navideño que podía recibir el jugador, una de las revelaciones de la temporada. En definitiva, Lardin ya tiene su futuro resuelto y el Espanyol, garantizada la continuidad de una de sus figuras.

■ La cláusula de rescisión es de 2.000 millones de pesetas y el jugador tiene garantizada su continuidad en el club cuando acabe el contrato

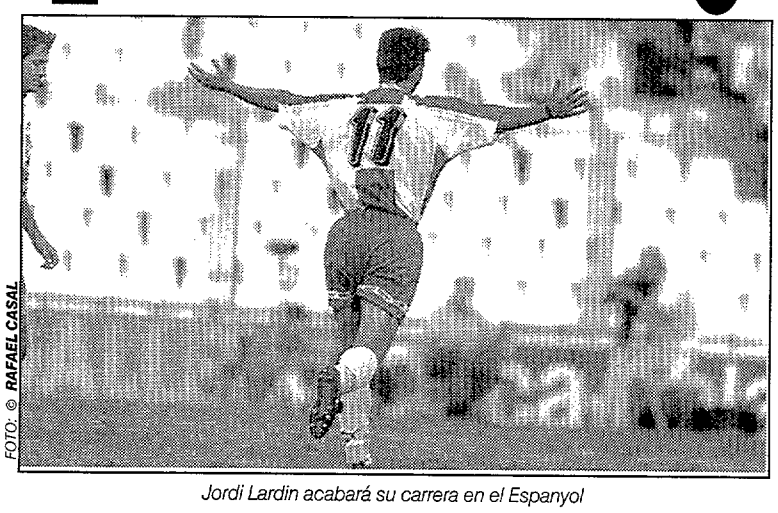

FOTO: © RAFAEL CASAL

Jordi Lardin acabará su carrera en el Espanyol

Herrera

Quien también llegó a un acuerdo ayer para prolongar su contrato fue el defensa Herrera, quien continuará vinculado a la entidad blanquiazul hasta el año 2000. El zaguero tendrá una cláusula de rescisión de 1.000 millones de pesetas, que constrastan con las astronómica cifra introducida en el nuevo compromiso de Jordi Lardín, justo el doble.

Por la Copa de Africa

El Compos no quiere perder a Ohen en enero

ANTONIO PAIS ■ **Santiago**

Tranquilidad en el seno del equipo compostelano tras la derrota del Vicente Calderón ya que la superioridad del actual líder de la competición fue notoria.

Los pupilos de Fernando Vázquez iniciaron ayer sus vacaciones navideñas y reanudarán los entrenamientos el próximo día 27. El entrenador ha dejado claro que en ese primer día de trabajo habrá sesión doble.

Un nuevo objetivo del club es retener a Ohen durante el mes de enero durante la celebración de la Copa de Africa. Las perspectivas son optimistas porque el propio jugador está interesado en seguir en España.

■ Parón hasta el día 27

En cuanto a Lekumberri, aún estará de baja durante 10 ó 12 días, y podría reaparecer en el partido de Liga ante el Sporting. El que sigue en período de convalecencia es Paco Llorente con la lesión de rodilla sufrida la pasada temporada.

Por otro lado, se está a la espera del nigeriano Festus Agu, del que se había anunciado su llegada para esta semana. Esto se repite desde que se hiciera público su fichaje.

Torneo

Con respecto a la actividad competitiva, el torneo amistoso, fijado para los días 27, 28 y 29 de diciembre, cuenta con muchas posibilidades de ser suspendido. El Compostela iba a disputar el triangular junto a Deportivo Español de Buenos Aires y Atlas de Méjico. De momento, el club argentino ya ha anunciado su renuncia.

VALLADOLID El presidente afirma sentirse preocupado, pero mantiene la fe en el técnico

Rafael Benítez, ratificado en su puesto

JOSE MIGUEL ORTEGA ■ **Valladolid**

Pese a que los resultados no están acompañando al Valladolid, el presidente del club, Marcos Fernández, se ha apresurado a ratificar al entrenador, Rafael Benítez.

No obstante, Marcos Fernández reconoce que *«ante el Rayo jugamos mal y estoy preocupado, pero Benítez está trabajando bien, esforzándose mucho»*. Como muestras de apoyo al técnico, en el estadio pucelano aparecieron el miércoles varias pancartas de ánimo a Benítez, lo que, sin duda, también "animará" al presidente a seguir contando con el entrenador.

En cualquier caso, el máximo mandatario blanquivioleta se apresuró ayer a decir que *«hay que empezar a ganar»*. Sin embargo, las perspectivas a corto y medio plazo no son nada halagüeñas, ya que el Valladolid debe visitar en enero al Real Madrid, Betis, Barcelona y Compostela, mientras que sólo recibirá al Oviedo y Valencia. Es decir, un panorama de lo más preocupante.

En cualquier caso, la plantilla ya se encuentra de vacaciones y algunos, como el caso de Alan Peternac, aprovechará su viaje a Croacia para contraer matrimonio mañana. Los pucelanos volverán a los entrenamientos el próximo martes, día 26.

■ **MARCOS FERNANDEZ:** *«Rafa trabaja bien, pero hay que ganar ya»*

■ El calendario es preocupante, ya que en enero visita al Real Madrid, Betis, Barcelona y Compostela

● Tiatto se inclina por el Manchester

J. M. O. ■ **Valladolid**

La posible incorporación a prueba del delantero australiano Tiatto se le ha complicado bastante al Real Valladolid, ya que el Manchester United también se ha interesado por el jugador oceánico y todo hace indicar que su destino será Inglaterra. En cualquier caso, el cuerpo técnico del club continúa trabajando para incorporar algún jugador, eso sí, en calidad de cedido.

RACING Indignación con los colegiados

En el seno del club cántabro existe una gran indignación por las actuaciones arbitrales que vienen soportando. Hay antecedentes que dan la razón al Racing

Queja formal a la RFEF por los arbitrajes

■ El malestar no es sólo por jugadas puntuales

FRANCISCO J. MOLINA ■ **Madrid**

Francisco Mora, presidente del Racing, presentó ayer a Angel María Villar, presidente de la Real Federación Española de Fútbol (RFEF), una queja formal por los arbitrajes que ha tenido el conjunto montañés en la presente temporada.

El presidente del conjunto racinguista explotó el pasado domingo al término del choque disputado frente al Compostela significando que *«los árbitros están maltratando al Racing»*.

Mora ha declinado a realizar más declaraciones en este sentido y su intención ha sido la de hacer constar a las altas instancias del fútbol español su malestar ante los arbitrajes que ha padecido el club cántabro, y que no sólo hace referencia a jugadas que podían haber supuesto un cambio en el resultado final del partido, sino al criterio a la hora de mostrar las tarjetas.

Recursos

El Racing ha presentado varios recursos a lo largo de la presente temporada ante decisiones de los colegiados de turno y que ha entendido perjudiciales para sus intereses.

Por algunos de éstos recursos, la jurisprudencia deportiva dio la razón al conjunto cántabro. Ahí está el gol legal no concedido a Quique Setién ante el Sporting en El Molinón en partido correspondiente a la tercera jornada, por el cual el colegiado castellano leonés, Rubio Valdivieso, estuvo dos meses en la nevera. Unas semanas después, el CEDD decidió quitarle una tarjeta amarilla a Ceballos mostrada por Esquinas Torres en el Carlos Tartiere al decretar un penalti del meta sobre el delantero Carlos, que luego se demostró que no fue.

● Sitúan al argentino López en el Racing

H. VIOLA ■ **Buenos Aires**

Claudio López, extremo del Racing de Avellaneda, interesa al Racing de Santander, según se rumorea en la Prensa argentina. Este punta de 22 años se caracteriza por su velocidad. Nando Yosu, integrante del cuerpo técnico cántabro estuvo hace unas semanas en Argentina recopilando informes de jugadores.

MERIDA Se sienten perseguidos por los árbitros

Tanto el presidente como el entrenador del Mérida han puesto el grito en el cielo para rebelarse contra lo que consideran una injusta persecución arbitral

Fouto y Kresic ponen el grito en el cielo

■ **EL TECNICO:** *«Nos pitan casi de cachondeo»*

JOSE ANTONIO REINA ■ **Mérida**

La Liga ha puesto su punto final en 1995 y en el seno del Mérida no han podido aguantar más y han explotado para criticar los arbitrajes que afirman estar sufriendo.

El presidente, José Fouto, y el técnico, Sergio Kresic, hombres poco dados a hablar de los árbitros, no se han mordido la lengua tras la actuación de Gómez López el pasado miércoles ante el Zaragoza.

Kresic fue claro al respecto: *«Ultimamente, estamos sufriendo unos arbitrajes que, más que estar mal, cabría decir que sus actitudes están siendo muy poco respetuosas hacia nuestra afición. Perecen arbitrajes casi de cachondeo. Está claro que somos un club modesto, tenemos un presupuesto muy bajo, nuestra ciudad sólo cuenta con 50.000 habitantes, pero no creo que todo esto sea motivo para que nos traten como nos están tratando»*.

Indignación

Por su parte, Fouto señaló que *«no estamos teniendo suerte con los árbitros. Nos están machacando. No quiero entrar al trapo en criticarles, pero... si hay que dar voces, en adelante, se darán. Somos humildes, pero también tenemos nuestro orgullo»*.

El pensamiento de la plantilla va en el mismo sentido y, así, Correa comentó que *«Sabíamos que podía pasar, pero tenemos que permenecer unidos y seguir luchando»*.

● Pogodin podría irse al Chaves luso

J. A. R. ■ **Mérida**

La plantilla emeritense inició ayer sus vacaciones navideñas tras realizar una suave sesión de estiramientos por la mañana. La vuelta está prevista para las seis de la tarde del próximo miércoles. Por otro lado, el ucraniano Pogodin, tras expirar su contrato con el Mérida, podría recalar en el Chaves portugués. Ayer viajó allí con su representante.

● Acuerdo entre Abel y el Rayo Vallecano

CARLOS AZNAR ■ **Madrid**

Abel Resino llegó ayer a un acuerdo con el Rayo Vallecano para engrosar el plantel del conjunto franjirrojo hasta final de temporada. Se tiene previsto que entre hoy y mañana el meta estampe la firma del contrato en el cual no se contempla una opción de otro año.

Por otro lado, sigue el tira y afloja por el libre Goran Saula debido a las altas pretensiones de la Vojvodina. Siguiendo con los fichajes, las negociaciones con Alfredo se han parado, mientras que la próxima semana se esperan novedades en la contratación del ferrolano Juanito.

● No se llega a un acuerdo con Kulkov

ANTONIO ESTEVEZ ■ **Vigo**

Las negociaciones con el mediocentro Kulkov no han fructificado, mientras los representantes del jugador mantienen que se puede llegar a un acuerdo, el club celeste no cree que el acuerdo sea tan inminente.

Por otro lado, la plantilla viguesa inició ayer las vacaciones navideñas que finalizarán el próximo día 27. Dos días después, el Celta disputará un amistoso ante el Volendam, subcampeón de la Copa de Holanda.

En cuanto al sorteo de Copa, las preferencias gallegas giran alrededor del Numancia o un equipo taquillero.

● G. López llegará la próxima semana

V. JARNE ■ **Zaragoza**

La plantilla aragonesa comenzó ayer sus vacaciones navideñas que se extenderán hasta el próximo día 26 para los jugadores nacionales, y dos días después para los extranjeros. Además, se espera la llegada de Gustavo López, la última incorporación maña para estas fechas. La idea es que el argentino pase el reconocimiento médico el próximo día 28 de diciembre. Por último, para esa fecha, Alfonso Solans, presidente del Consejo de administración del club maño celebrará junto al plantel el habitual almuerzo navideño.

15 COPA DEL REY AGUA BRAVA
REAL CLUB NÁUTICO DE PALMA

LA XV EDICION DE LA COPA DEL REY - AGUA BRAVA SE CELEBRARA ENTRE EL 3 Y EL 11 DE AGOSTO DE 1996

El Comité organizador de la **Copa del Rey - Agua Brava** ha acordado ya las fechas de su decimoquinta edición. Teniendo en cuenta la celebración de los Juegos Olímpicos de Atlanta, las fechas tradicionales (primera semana de agosto) se retrasan ligeramente, con lo que la regata comenzará el 3 de dicho mes, estando la primera prueba prevista para el día 6.

Con ello, se conseguirá que los participantes en la Olimpiada tengan oportunidad de estar presentes en Palma de Mallorca, en la que es, sin duda, la regata más interesante del Mediterráneo. Oportunidad especialmente atractiva para los olímpicos españoles, muchos de los cuales (Luis Doreste, Theresa Zabell, Jordi Calafat, etc.) son, a su vez, expertos patrones de crucero y habituales participantes en la Copa del Rey.

Se prevé una inscripción récord en la regata de Palma. Así lo confirman la presencia de los nuevos prototipos -propiciados por el afianzamiento del IMS- y la presencia de las siempre destacables flotas ILC 40 y MUMM 36.

La **Copa del Rey - Agua Brava**, siempre atenta a la evolución de la flota internacional, consolida su prestigio como alternativa mediterránea a los circuitos atlánticos europeos.

AMPRIL Y. R. T., S. A.

(antes COMPAÑIA IMPORTADORA DE MAQUINAS COPIADORAS, S. A.)

En cumplimiento de lo dispuesto en la Ley de Sociedades Anónimas, se hace público que la Junta General Extraordinaria y Universal de Accionistas de **AMPRIL Y. R. T., S. A.**, celebrada en su domicilio social, el 18 de diciembre de 1995, habiendo concurrido a la misma el socio único, acordó aprobar el siguiente Balance Final de Liquidación:

ACTIVO		**83.755.500**
Banco	73.251.200	
Hacienda Pública, IVA e IRPF	10.504.300	
PASIVO		**83.755.500**
Capital Social	400.000.000	
Pérdidas	-316.244.500	

Madrid, 18 de noviembre de 1995
EL LIQUIDADOR

GARVI 2, S. A.

En la Junta General Extraordinaria y Universal de accionistas, celebrada el día 11 de diciembre de 1995, en cumplimiento de lo establecido en el artículo 76 de la L. S. A., se adoptó, por unanimidad, el acuerdo de reducir el capital social de la compañía en la cantidad de 8.400.000 pesetas, amortizando las acciones de autocartera números 701 al 787, 1.400 al 1.487, 1.576 al 2.450 y 3.151 al 3.500, todos ellos, inclusives, con un valor nominal de 6.000 pesetas cada una, y modificar, en consecuencia, el artículo 5.º de los Estatutos Sociales.

En Burgos, a 20 de diciembre de 1995.
Fdo.: EL SECRETARIO DEL CONSEJO DE ADMINISTRACION.

ALHOMAGON PAN'S, S. L.

Cambio de Denominación Social

En Junta Extraordinaria Universal de fecha 20 de diciembre de 1995, se acordó, por unanimidad, cambiar la denominación de la sociedad, actualmente **ALHOMAGON PAN'SM S. L., por la de CARBAUND, S. L.**

VILLAVERDE ELECTROMAYORISTAS, S. A.

La Junta General Extraordinaria y Universal de accionistas de esta compañía, en su reunión del día 18 de diciembre de 1995, acordó, por unanimidad, el cambio de su domicilio social actual, de la calle Ciudad de Frías, números 7-9, a la calle Capitán Haya, número 51, 8.º H, de Madrid.

Madrid, 19 de diciembre de 1995
SECRETARIO DEL CONSEJO DE ADMINISTRACION

CABLES E INSTALACIONES, S. A.
SOCIEDAD UNIPERSONAL

En la Junta General de Accionistas de **«CABLES E INSTALACIONES, S. A.»** en su sesión del día 4 de diciembre de 1995, se acordó modificar la actual denominación social de la Compañía por la de **«BICC CABLES E INSTALACIONES, S. A.»**

Barcelona, 5 de diciembre de 1995
D. ANGEL RODRIGUEZ GARCIA
PRESIDENTE DEL CONSEJO DE ADMINISTRACION

El club bilbaíno adelantará dinero al verdinegro a cambio de posibles cesiones

El Athletic ayudará al Sestao

■ Todo se incluye en un acuerdo, pendiente de que el "River" forme su nuevo Consejo

XABIER FERRERO ■ **Sestao**

El Athletic saldrá en defensa de la viabilidad económica del Sestao y suscribirá un convenio para convertirlo en club convenido. El acuerdo se cerrará cuando el Sestao cree un nuevo aparato administrativo, según se acordó ayer en la Junta del club, que dejó pendiente la constitución de un nuevo Consejo de Administración.

Los jugadores, actuales accionistas mayoritarios, están dispuestos a delegar la propiedad del club en favor de un grupo de aficionados de la localidad.

Según indicó ayer Josetxu Hernández, director general de la asosación empresarial ASLE y asesor sestaotarra, el Athletic se compromete a *«formalizar un acuerdo de club convenido con el Sestao, en cantidades económicas relativamente importantes, que estaría dispuesto a adelantar este año»*. El convenio, condicionado en su duración a la permanencia del Sestao en Segunda, se podría acompañar por la cesión de jugadores.

El Sestao, según las estimaciones de ASLE, necesita 88 millones para completar la temporada y su capacidad de ingresos se reduce a 25 millones, 4 por taquilla y unos 20 por derechos televisivos.

Los actuales propietarios y los 16 ex jugadores han alcanzado un acuerdo por el que éstos levantan el embargo sobre los derechos televisivos y el club les garantiza la percepción este año de 30 de los 64 millones que se le adeudan.

Los sestaoarras deben presentar antes del 15 de enero sus cuentas

Ampliación del capital social

■ La auditoría no ha encontrado ningún tipo de irregularidades

X. F. ■ **Sestao**

El Sestao, como el resto de equipos, ha de presentar antes del 15 de enero su documentación económica para que la Comisión Mixta del Consejo Superior de Deportes estipule la ampliación de su capital social.

El asesor Hernández cree que *«rondará los 70 millones, pero vamos a discutir los términos para que sea lo menos gravosa, desde la posición de debilidad en que nos encontramos»*.

El club verdinegro dispone ya de un borrador previo del estado de sus actuales cuentas. *«La auditoría no ha descubierto anormalidades. La situación económica era de irregularidad, con entradas y salidas sin justificar y el capital social del club se formalizó notarialmente, pero no se demuestra su destino»*.

GETAFE Disconforme con los motivos

Corbalán asegura que han ido a por él

■ **EL JUGADOR:** *«Pedí perdón públicamente»*

EMILIO CONTRERAS ■ **Getafe**

Corbalán vive por primera vez en su carrera en el ostracismo, ya que lleva quince días apartado. Según la directiva, los motivos de su decisión son dos: dar un puñetazo a su compañero Julián en un entrenamiento e insultar desde la grada a jugadores de su equipo durante el Getafe-Alavés.

Corbalán quiere salir al paso y explica a MARCA lo ocurrido: *«No sé por qué, pero han ido a por mí. El club me ha mandado un telegrama para apartarme del equipo sin motivo alguno. Es cierto que tuve un incidente con Julián, pero sólo hubo empujones y el entrenador lo solucionó sin darle más importancia. Incluso pedí perdón públicamente en el vestuario por lo ocurrido. Luego lo de los insultos a mis compañeros en el Getafe-Alavés es falso y Carlos Alvarez del Villar y otros jugadores han asegurado que todo es mentira.»*

El delantero, que sólo ha jugado cuatro partidos en Liga, desea que esta situación acabe rápido: *«Lo que quiero es volver a entrenarme y si el técnico me da una oportunidad, ayudar al Getafe a salvarse. La situación es muy delicada y lo único que pretendo es defenderme, pero si no me quieren que me lo digan y rescindimos el contrato.»*

Según el jugador, la práctica totalidad de la plantilla está con él y espera que la directiva le de la oportunidad de escucharle: *«Me gustaría que el presidente, con quien ni siquiera he hablado, oyera mi opinión, porque esta situación es muy desagradable para mí.»*

Es un medio con vocación ofensiva

El Mallorca ficha al yugoslavo Stankovic

■ El jugador pide paciencia a la afición balear

JORDI JIMENEZ ■ **Mallorca**

El centrocampista yugoslavo Jovan Stankovic se convirtió ayer en le tercer fichaje del Mallorca en esta segunda tanda de contrataciones, tras Morales y Marcelino.

Stankovic, de 24 años, es un medio izquierdo que también puede actuar como media punta y que reforzará un centro del campo falto de poder ofensivo. Es el primer jugador que ficha el Mallorca en propiedad, por el que ha pagado traspaso y atado hasta el 98.

En el acto de presentación no estuvo el presidente Bartolomé Beltrán, y fue Pepe Bonet, secretario técnico, el que presentó al jugador. El fichaje ha sido realizado por deseo del técnico Mané.

Stankovic mide 1,86, y procede del Radnicki de la Segunda yugoslava, aunque, según el Mallorca, le quería repescar el Estrella Roja, al que perteneció desde 1992.

Exigencia

Stankovic señaló que confía en sus posibilidades, aunque reconoció que se está *«preocupado por intentar que las cosas salgan lo mejor posible desde el principio»*.

Sobre la posible exigencia que se le exigirá a un nuevo extranjero que ficha por un equipo que necesita resultados inmediatos, Stankovic pidió a la afición a través de MARCA que *«tenga paciencia con el equipo. Del público me han dicho que es crítico, pero que cuando lo haces bien te pone por las nubes. Soy consciente de que la vida para el extranjero es difícil, pero sé que voy a triunfar»*.

TOLEDO Lesiones

De Diego tiene un esguince de rodilla

ANGEL ALBEROLA ■ **Toledo**

El delantero De Diego, lesionado ante el Almería, sufre, según un primer diagnóstico que se le ha efectuado, esguince de rodilla. De confirmarse esta lesión estará entre 15 y 20 días retirado.

☐ SEGUNDA B

El Yeclano destituye a Luis García Silva. La directiva del Yeclano cesó ayer al técnico del equipo, Luis García Silva.

JAVIER MORAGON ■ Yecla

LEGANES Felicidad

El equipo hará una minipretemporada

EDUARDO FERNANDEZ ■ **Leganés**

Ayer se celebró la cena del club en un ambiente distendido gracias a la buena clasificación del equipo. La plantilla ha cogido vacaciones hasta el día 27, fecha en la que comenzarán una minitemporada, aunque los jugadores de fuera de Madrid la harán por su cuenta y se incorporarán el 2 de enero.

En la faceta deportiva se espera que Villoria y Barbero se recuperen en vaciones. La directiva blanquiazul busca refuerzos, sobre todo en la delantera y centro de campo.

ATHLETIC B Un tirón

Raúl Otxoa, tres semanas de baja

JOAQUIN BENITO ■ **Bilbao**

El centrocampista del Athletic B Raúl Otxoa, que se retiró lesionado ante Osasuna el miércoles, sufre un tirón en la pierna derecha, y estará 20 días de baja.

☐ SEGUNDA B

Pérez García, cesado en el Mensajero. El técnico del Mensajero, Pérez García, fue cesado, pero asegura que no se irá hasta que le paguen lo que le deben.

JUAN FRANCISCO JURADO ■ La Palma

2ª DIVISION B

VALENCIA B 3

Palop; Quevedo (Ibáñez), Soria, Moreno, Medina; Adelantado (Ino), Albelda, Melgarejo, Ribera; Migue (Otero) y Mullor.

ALCOYANO 0

Eduardo; Carre, Castillo, Víctor (David), Gandía; Rosa Hernández, Mir, Granero, Nadal; Mauricio (Barselleta) y Sergio Porras.

ARBITRO: Gálvez Obrero (0). Catalán. Amonestó a Quevedo, Medina, Albelda, Víctor y Nadal. Expulsó por doble amonestación a Mullor (39') y con roja a Gandía (84').

GOLES: 1-0 (81') **Albelda. 2-0** (92') **Albelda. 3-0** (94') **Ribera.**

ANTONIO SANFELIU ■ Valencia

2ª MARCA ANALIZA LA 17ª JORNADA

TARJETAS

AMARILLAS 56
ROJAS 3

GOLES

TOTAL 19

• EL PRIMERO
Eneriz, del Osasuna (min. 11)

• EL ULTIMO
Belodedici, del Villarreal (min. 89)

• EL GOL DE LA JORNADA
MILINKOVIC (Almería): Lanza un balón de rosca que se cuela por la escuadra

ESPECTADORES

TOTAL 38.000

• EL CAMPO CON MAS AFLUENCIA
Municipal de Almería (9.000)

EL ONCE IDEAL

EL DETALLE

• Eneriz debutaba con el primer equipo de Osasuna el miércoles ante el Athletic B marcando los dos goles de la victoria

LO MEJOR

• Las buenas rachas del Alavés, a un paso de la promoción, y del Almería, el tercer equipo que consigue marcarle un gol a Villalvilla

LO PEOR

• La escasa afluencia de público en una gran parte de los campos, lo que le quita color y espectacularidad a la categoría

LA ESTRELLA

MILINKOVIC (Almería)

«Estoy muy contento y muy orgulloso por el triunfo, y luego por mis goles. Era un victoria muy necesaria, y hemos mostrado nuestro nivel»

JOSE MARIA ALVAREZ DEL MANZANO PRESIDIO EL ACTO DE PRESENTACION DE LA CARRERA

LA SAN SILVESTRE, A TOPE

El próximo día 31 de diciembre, la San Silvestre Vallecana va a cumplir 31 años. La presentación oficial de la carrera se celebró la noche del miércoles y estuvo presidida por el Alcalde de Madrid, que hizo votos porque el triunfador de la prueba sea un atleta español

San Silvestre, la última carrera y la mejor del año

■ **A. Manzano:** *«La carrera, un lujo para Madrid»*
■ **Sabugueiro:** *«Me siento orgulloso de traer a la San Silvestre a los mejores atletas españoles»*

FOTO: © JOSE MORENO

Mesa presidencial *El Alcalde de Madrid, José María Alvarez del Manzano, charla animadamente con Antonio Sabugueiro, organizador de la San Silvestre Vallecana, durante el acto de presentación de la trigésimo primera edición de esta carrera que se disputará el 31 de diciembre*

PEDRO MOLERO ■ **Madrid**

La trigésimoprimera edición de la San Silvestre Vallecana fue presentada la noche del miércoles a los medios informativos en un acto presidido por el Alcalde de Madrid, José María Alvarez del Manzano. El edil madrileño tuvo palabras muy amables para la carrera, diciendo que *«No dudo que Madrid tiene la mejor carrera popular del mundo. Sin duda, la San Silvestre Vallecana es un lujo para Madrid»*, manifestando después que *«quiero agradecer a sus organizadores, encabezados por Sabugueiro, el maravilloso espectáculo que nos brindan cada noche de Fin de Año en un barrio tan querido como el de Vallecas»*.

Alvarez del Manzano expresó al final un deseo: *«ojalá que vuelva a ganar un español, como ya sucedió el año pasado. Sería, sin duda un magnífico colofón para tan excelente carrera»*.

El máximo responsable de la organización, Antonio Sabugueiro, hizo una declaración de principios, asegurando que *«aunque algunos me han criticado hago gala de españolismo y me siento muy orgulloso de traer a la San Silvestre a lo mejor del atletismo español»*. Sin duda, se refería a las durísimas críticas que le hicieron en la revista oficial de la Federación Española el pasado año *«por haber traído demasiados españoles»*. Curiosamente, mientras hablaba Sabugueiro de este tema, el seleccionador-presidente Odriozola se mostraba muy sonriente.

FOTO: © JOSE MORENO

Odriozola entregó a Pedro Molero uno de los trofeos correspondientes al Diario MARCA

También hicieron uso de la palabra, Julio César Legido, Director de Deportes de la CAM, *«a pesar de sus 31 años la San Silvestre es una carrera joven. Y como "dentro de 100 años" todavía existirá Sabugueiro, seguirá habiendo San Silvestre»*, Eva Durán, presidente de la Junta Municipal de Vallecas dijo que *«a Vallecas se la conoce en el mundo por esta carrera y espero que gane el mejor»*, Gómez Angulo, Concejal del Ayuntamiento, precisó que *«la San Silvestre sirve para despedir un año que en lo deportivo ha sido magnífico para nuestra ciudad»*, Odriozola, seleccionador-presidente de la RFEA, señaló que *«espero que gane Martín Fiz»*.

FALTAN 8 DIAS

Participación foránea

Se han inscrito cuatro italianos

No es habitual la presencia de atletas italianos en la San Silvestre Vallecana, pero en la próxima edición habrá cuatro en la línea de salida: dos hombres y dos mujeres. Sus nombres son Carlo Graso, Tiziano Marzotti, Antonella Bigazzi y Bárbara Bini.

● Ngugi perdió 20 kg. y correrá en Houilles

El pentacampeón mundial de cross, John Ngugi, va a competir el próximo día 31 en la "Corrida de Houilles" que se celebra en aquella localidad francesa. El fondista keniata debutó, tras su recalificación por la IAAF, el pasado mes de octubre en Edimburgo terminando vigésimosexto a más de 4 minutos del vencedor. Entonces pesaba 90 kilos y ahora 70. Después de esta "rebaja" se confía en que John Ngugi tenga una actuación, al menos honorable, en Houilles, donde también va a correr el campeón olímpico de 10.000, el marroquí Khalid Skah, que es el principal favorito de la prueba.

Tras la XXXI San Silvestre Vallecana, el vitoriano competirá en su tierra

Martín Fiz, 3 carreras en Euskadi

P. M. ■ **Madrid**

El programa del campeón mundial y europeo de maratón, Martín Fiz, está definido plenamente, al menos por lo que se refiere al mes actual y al próximo enero. Recordemos que la última actuación del vitoriano fue en el cross Valle de Llodio, donde finalizó séptimo, y la próxima será el último dia del mes actual, en la San Silvestre Vallecana, carrera que ya ganó el año pasado.

En enero, Martín Fiz va a realizar tres competiciones, aunque para ello no va a salir de Euskadi. Concretamente, el pupilo de Sabino Padilla va a competir sucesivamente en el Memorial Juan Muguerza de Elgóibar (día 7 de enero), el cross Zornotza de Amorebieta (día 14) y el cross de Lasarte (día 28).

■ Elgóibar, Amorebieta y Lasarte son los escenarios elegidos

En el circuito elgoibarrés de Mintxeta, el vitoriano deberá vérselas con el campeón europeo Paulo Guerra, varios de los mejores españoles, como Alejandro Gómez y José Manuel García y un trío de keniatas del primer nivel. Será una carrera muy exigente, lo mismo que las de Amorebieta y Lasarte, que son puntuables para el Grand Prix Mundial IAAF de cross.

Por tanto, queda descartada la posibilidad de que Fiz corra el Medio Maratón de Granollers, aunque sí hará una carrera sobre esta distancia en el mes de febrero, como preparación imprescindible para el Maratón de Seúl, que se celebra el 24 de marzo.

Por supuesto, Fiz no será de la partida en el Campeonato Mundial de cross de Ciudad del Cabo, ya que se disputa en la misma fecha que el maratón anterior.

● Los 4 primeros del Nacional al Mundial

Según la normativa federativa, dada a conocer ayer, los 4 primeros clasificados seniors y las 3 primeras mujeres y juniors en el Nacional de cross, a celebrar en Logroño, se clasificarán para el Campeonato Mundial de campo a través.

Nuevo doctor

Juan Manuel Alonso ha sido nombrado Jefe de los Servicios Médicos de la RFEA, en sustitución del doctor José María Villalón, que ocupó el cargo desde diciembre de 1987 hasta agosto de 1995. Alonso tiene 33 años y era Secretario de la Comisión Antidoping de la RFEA desde su creación, en agosto de 1988.

EL PILOTO ESPAÑOL REPETIRA AVENTURA AFRICANA CON CAGIVA

Carlos Mas en el Dakar... y van 10

- *«Las etapas mauritanas serán las más duras y determinantes»*, comentó
- El campeón mundial de enduro, Kari Tianen, acompañará al barcelonés

FOTO: © MIGUEL RUIZ

JAVIER MIGUEL ■ **Barcelona**

La obstinación de Carlos Mas por ganar el Dakar está fuera de toda duda. El piloto español regresará, por décima vez, a la prueba más selectiva del desierto africano. En esta ocasión, repetirá montura, una Cagiva Elefant 900 bicilíndrica, y patrocinador, Camper.

Carlos Mas no tendrá la infraestructura con la que corrió el año pasado, en la que tenía como compañero de equipo al campeón italiano, Edi Orioli, y en la que contaba con toda la asistencia logística oficial de la escudería italiana. Cagiva ahora tan solo ha facilitado un camión de asistencias, que también será utilizado por otro equipo de la misma escudería.

El compañero del piloto español en su nueva aventura africana será el finlandés Kari Tiainen. Para este joven de 29 años será su primera experiencia en Africa, si bien es un consumado especialista en las carreras de enduro. No en vano Tiainen es el actual campeón del mundo de esta especialidad y recientemente se ha proclamado campeón de los Estados Unidos.

Monocilíndrica

Tiainen montará una Husqvarna TE 630, monocilíndrica, de 129 kilos de peso y muy versátil para las pruebas más lentas y dificultosas del Dakar.

El objetivo del equipo Camper es llegar a las playas de Senegal lo más arriba posible de la clasificación. Para Carlos Mas repetir el éxito de 1990, cuando finalizó segundo en la prueba africana, sería un nuevo relanzamiento personal y del equipo que siempre ha confiado en él.

El piloto español afirmó ayer, en la presentación del equipo, que confía plenamente en su apuesta bicilíndrica para ganar esta edición del raid africano: *«No ha ganado nunca una monocilíndrica desde hace nueve años y eso siempre es un hándicap. Las bicilíndricas son más fiables que las "mono". Este año el Dakar será un sprint de más de 13.000 kilómetros. ¿Rivales? Será una carrera muy abierta»*.

Carlos Mas, consumado especialista en este tipo de raids, destacó las etapas que recorren Mauritania como *«las más duras y determinantes de este Dakar; hay muchas piedras y se mezclan con pistas muy rápidas y reviradas»*.

A la conquista del desierto

Carlos Mas se dispone a afrontar su décima participación en el Dakar. El piloto barcelonés espera hacer un buen papel en la prueba africana, en la que contará con la asistencia mecánica de un vehículo 4x4 y de dos mecánicos que viajarán en avión.

Los integrantes del equipo Suzuki-Castrol son optimistas de cara al Granada-Dakar

Con sendos Suzuki

Selga y Torra vuelven a Africa

ANTONIO A. CASTILLO ■ **Madrid**

El equipo Suzuki-Castrol participará en el Rallye Granada-Dakar, que comenzará el próximo día 29 en la localidad andaluza, con dos Vitara V6 inscritos en la categoría T2. Los coches serán pilotados por Francesc Selga y Jordi Torra, que tendrán como copilotos a Ignacio Bosch y Félix Salido. El objetivo de las dos formaciones es llegar a la capital senegalesa entre los diez primeros de la clasificación general.

Sainz, satisfecho con su nuevo Ford Escort

Carlos Sainz, que acudió ayer a un acto organizado por el Ayuntamiento de Madrid en contra del consumo de alcohol en la carretera, aseguró que se encuentra satisfecho tras los primeros entrenamientos con su nuevo Ford Escort. *«Veo que hay muchos medios y material para probar y, además, hay muchas ganas por parte del equipo»*, comentó el piloto español.

Calendario definitivo del Mundial de motos

La Federación Internacional de Motociclismo (FIM) anunció ayer el calendario definitivo del Mundial de velocidad, que tendrá 15 grandes premios, dos de ellos en España (Jerez, 21 de mayo, y Cataluña, 15 de septiembre). Tres son las principales novedades: el Gran Premio de Argentina ha sido suspendido definitivamente, el de Francia se celebrará en Paul Ricard y el de Río se disputará el próximo 8 de octubre.

ESCAPARATE MARCA

NISSAN SERENA

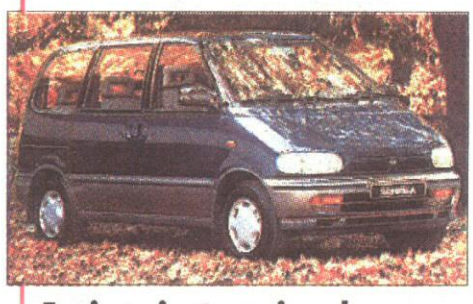

Equipamiento mejorado y mayor seguridad pasiva

Nissan ha mejorado de manera notable el equipamiento de su monovolumen Serena, incidiendo especialmente en lo que respecta a la seguridad pasiva. El vehículo incorpora ahora de serie y para toda la gama un sistema antirrobo inmovilizador y cinturones traseros de tres puntos. La estabilidad se ve favorecida por la modificación del diseño del eje delantero, al tiempo que se ha mejorado la retención de las puertas para evitar cualquier deslizamiento accidental.

CAGIVA ROADSTER 521

Una moto versátil que rompe la tónica actual de las 125 c.c.

La Cagiva Roadster 521 rompe con la línea actual de las 125 c.c., marcada por el carácter deportivo y las altas prestaciones. La nueva moto de la marca italiana intenta ser económica y versátil, apta para un amplio grupo de clientes. Su precio es de 385.000 pesetas.

MITSUBISHI MONTERO JR

Motor de 1.100 c.c. para el todo terreno más compacto

El nuevo Mitsubishi Montero Jr ya ha visto la luz en Japón. Este modelo, que de momento no se venderá en Europa, responde a la creciente demanda de vehículos dedicados al ocio. Destaca por sus contenidas dimensiones exteriores y va equipado con un motor 1.1.

GAS GAS JTR 250

Réplica de la moto que Tarrés ha pilotado en el Mundial

Ya está a punto la nueva gama de trial de la firma española Gas Gas. Las Contact JTR, verdaderas réplicas de la moto que Jordi Tarrés ha pilotado durante las dos últimas temporadas en el Mundial y el Nacional de la especialidad, destacan por su mayor ligereza y por la incorporación de nuevos motores de 270 y 370 c.c. de cilindrada. El propulsor de la JTR, que irá decorada en colores amarillo, rojo y azul, es bastante más potente que el de su predecesora.

TORNEO DE NAVIDAD MARCA FALTA SOLO UN DIA

El campeón de Europa se lo tomará muy en serio

A partir de mañana, y durante los próximos tres días, el Real Madrid podrá olvidarse de sus compromisos oficiales más inmediatos –Liga ACB y Liga Europea– para centrarse por completo en el Torneo de Navidad. Los resultados dejarán de ser lo fundamental para dejar paso al espectáculo.

El buen espectáculo, lo principal

Tras enderazar el rumbo en la competición europea, con los triunfos sobre Benfica y Buckler, y recobrar el ritmo en la ACB, los hombres de Obradovic han recuperado sobre la cancha la actitud y frescura que parecían haber perdido últimamente.

La plantilla madridista es consciente de la dificultad del calendario, y varios jugadores coinciden en señalar que las fechas en que llega el Torneo son complicadas, pero existe una motivación especial para conseguir un trofeo que se le ha resistido al club organizador en las últimas dos ediciones.

Mejoría en el juego madridista

En este sentido, Zoran Savic comenta que *«es muy difícil mantener el ritmo con tantos partidos en pocos días, pero vamos a intentar jugar todos los encuentros al cien por cien»*. Y es que después del Torneo de Navidad a los blancos les queda enfrentarse a Estudiantes y Taugrés, todo ello antes de que finalice el año.

Hay un calendario complicado

Santi Abad, aun siendo consciente del compromiso que supone para el club afirma que *«afronto el partido con tristeza, porque son las primeras Navidades de mi vida que no voy a pasar con mi familia»*.

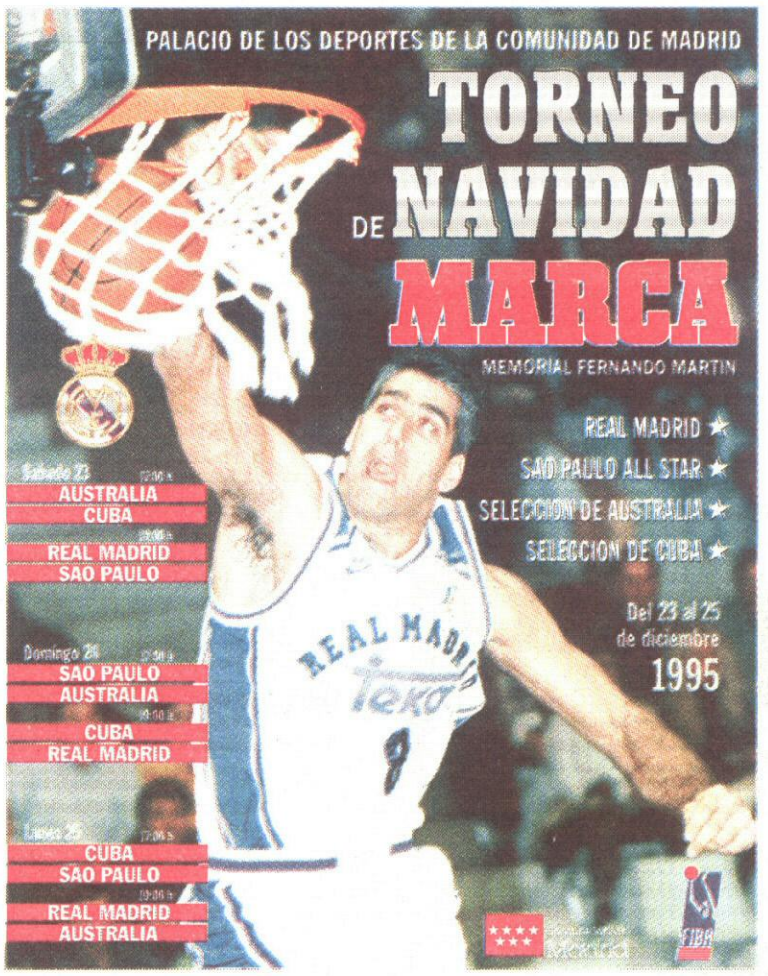

LOS RIVALES, EN MADRID

Largo viaje para los australianos

La selección australiana llegó ayer a Madrid tras un largo viaje, ya que tuvo que hacer una escala técnica en Portugal.

Los miembros más destacados del combinado australiano son a su vez los más veteranos, el alero Andrew Gaze, de 30 años y el pívot Ray Bonner, de 32.

FOTO: © JOSE MORENO

Andrew Gaze a su llegada al aeropuerto

FOTO: © JOSE MORENO

Varios jugadores cubanos ayer en Barajas

Los cubanos fueron los primeros en llegar

La selección cubana fue la primera en llegar ayer a Madrid. Los caribeños llegaron a la capital a los ocho de la mañana y después se dirigieron al hotel para recuperar horas de sueño.

Por la tarde, los cubanos tomaron contacto con la pista del Palacio de los Deportes. A partir de las cinco la selección se entrenó suavemente durante aproximadamente una hora.

Del aeropuerto al entrenamiento

El combinado brasileño fue el último de los participantes del Torneo en llegar a Madrid. El Sao Paulo aterrizó en Barajas pasadas las tres de la tarde y tuvo el tiempo justo para trasladarse al hotel y dirigirse al Palacio de Deportes.

El Sao Paulo también se entrenó durante una hora, aunque después del largo viaje su técnico no pidió demasiada intensidad.

FOTO: © JOSE MORENO

Los brasileños a su salida del aeropuerto

REAL MADRID Pertenece al Canoe

Lorenzo Sanz reforzará a los blancos durante el torneo

Lorenzo Samz, alero del Canoe, reforzará al Real Madrid durante el torneo de Navidad. El hijo del presidente madridista vuelve al equipo tras su brillante periplo por la Liga EBA, donde está siendo uno de los jugadores más destacados del conjunto filial.

Sanz, que ya entrena de manera habitual con el primer equipo, ya estuvo con el Real Madrid durante los encuentros de pretemporada.

ULKER 94 | 86 UNICAJA

El Ulker estuvo a tiro en los últimos instantes

Inútil reacción malacitana

ENVIADO ESPECIAL MARCA

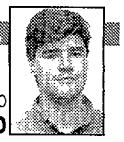

Fernando ALVARO

ESTAMBUL

Al día siguiente de producirse la derrota de Estudiantes frente al Fenerbahce, en el pabellón Abdi Ipecki de Estambul volvió a proyectarse una nueva película del duelo turco-español, la que protagonizaron el Ulker y el Unicaja correspondiente a la séptima jornada de la Liga Europea, pero con el mismo final que el de la jornada anterior: derrota del conjunto español por 94-86 y un guión muy similar, en el cual mediada la primera parte se escapan los turcos y los españoles les persiguen durante treinta minutos, aunque ayer, Unicaja estuvo a punto de atraparles cuando a falta de ocho minutos para el final se colocaron a tres puntos (62-59).

■ Veinte puntos, ventaja turca

Unicaja no salió atemorizado por el público, que acudió en menor medida que ante Estudiantes y sin mostrarse tan activo, pero sólo pudieron aguantar el tipo en los primeros seis minutos (9-10). A partir de ese momento sobrevino el vendaval turco. Imbroda intentó frenarlo solicitando sus dos tiempos muertos reglamentarios, sustituyendo a un Ansley bastante fuera del partido por Reyes, dando entrada a Serrano, jugando con dos bases, con una defensa en zona y con tres hombres altos en pista (Guillén, Reyes y Ansley), pero nada dio resultado.

■ Unicaja, mejor tras el descanso

El Ulker no contaba con un Shackleford en su línea habitual, pero entre Ene, Erdenay y Williams se bastaron para conseguir un parcial demoledor (23-4) y poco después alcanzar su máxima ventaja (38-18, min 15).

En esos últimos cinco minutos Ansley tomó las riendas y, junto con Guillén remontaron algo al llegar al descanso (49-35).

■ Se paró la reacción en el minuto 37

La salida a la desesperada de Unicaja obligó al entrenador turco, Yilmaz, a pedir un tiempo muerto a los tres minutos de la segunda parte (49-43).

De hecho, Los malacitanos remontaron hasta colocarse a tres puntos (62-59, min. 32). Los tuvieron a tiro, pero les faltó el último esfuerzo para culminar la remontada. La desventaja se estabilizó en los cinco puntos de mínima durante unos minutos y luego creció ligeramente debido a la presión desesperada del Unicaja.

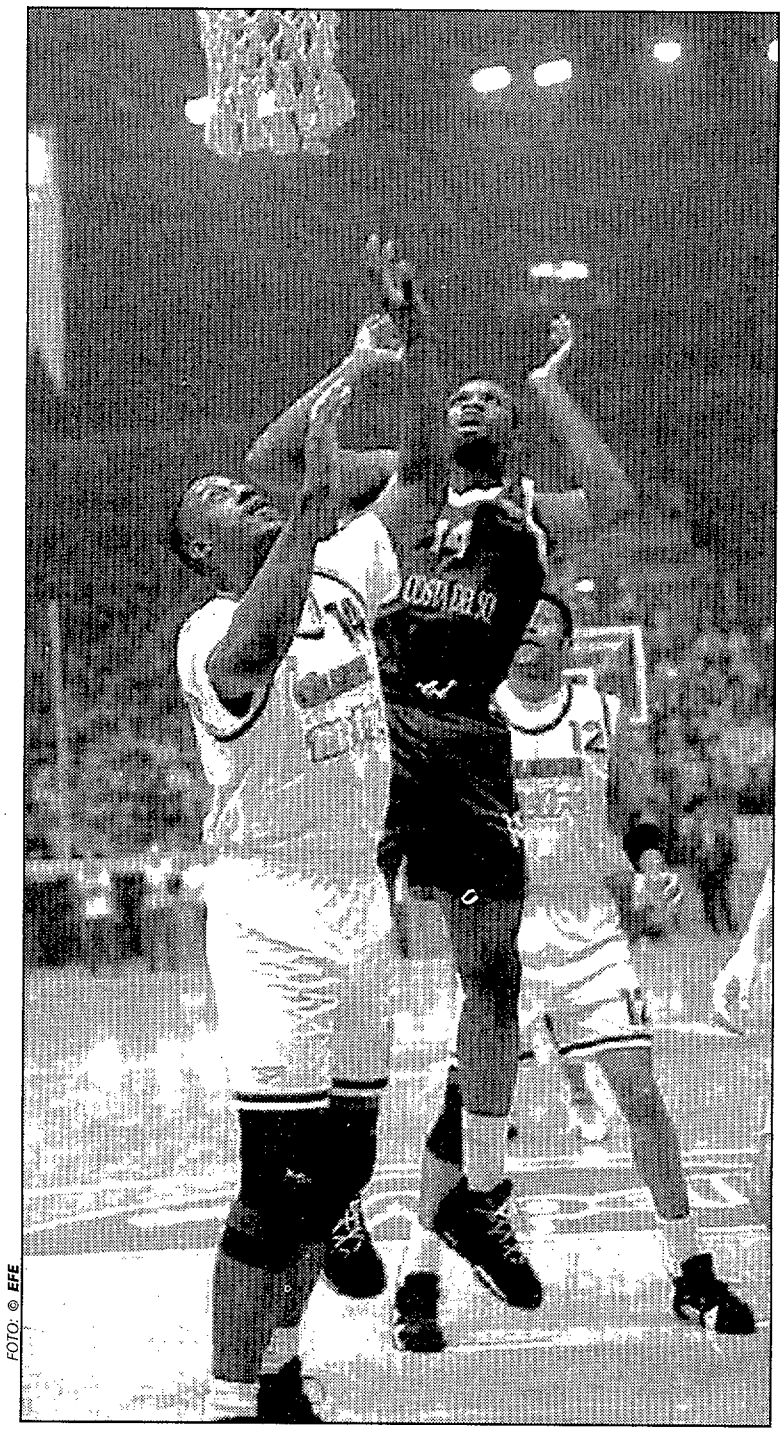

FOTO: © EFE

Miller y Shackleford atentos a un tiro para capturar el rebote

IMBRODA

«Todavía quedan siete partidos por jugar y seguimos vivos»

F.A. ■ **Estambul**

El técnico del Unicaja, Javier Imbroda, analizó la derrota: *«Indudablemente el partido ha estado dividido en dos partes. En la primera hemos visto a un Unicaja desconocido y en la segunda una imagen más real».*

Sobre la marcha del equipo comentó: *«Al inicio de la competición ya dije que el equipo tenía que construirse primero una base para conquistar Europa y estamos en ese camino. Tenemos que ir adquiriendo confianza aunque esto no significa que no nos guste ganar».*

Rendimiento

Imbroda añadió que *«estos partidos me están ayudando a conocer mejor a mis jugadores y a saber cual es el rendimiento de cada uno».* Sobre el mal juego de su equipo afirmó que *«es algo aislado y concentrado en los partidos de Liga Europea. Se nota que no dominamos esta competicon y en determinados momentos no estamos lo suficientemente mentalizados para ganar los partidos».*

Imbroda también se refirió al futuro de Unicaja en la competición europea: *«Quedan siete partidos y seguimos vivos. Hasta ahora no hemos visto a ningún rival excesivamente superior a nosotros».*

● GUILLEN: *«La reacción, cuestión de orgullo»*

Ricardo Guillén cree que no hay ninguna explicación al mal juego de Unicaja en los primeros minutos. *«En la primera parte hemos jugado muy mal y se nos han marchado por 20 puntos. Nos ha faltado paciencia en ataque y hamos fallado canastas fáciles. A la contra nos han hundido».*

El tinerfeño comentó que *«la reacción ha sido cuestión de orgullo al ver en el descanso que nos habían dado un repaso. Cuando nos pusimos a tres estábamos demasiado acelerados para controlar el partido».*

ULKER — 1.er Tiempo (49) — 2.º Tiempo (45) — **94**

NOMBRE	MARCA	MIN.	PTOS.	2 P.	3 P.	LIBRES	R.T.	R.D.	R.O.	ASI.	REC.	PER.	TAP.	FALTAS
Eme	3	40	30	4/7	4/6	10/11	–	–	–	4	–	1	–	2
Tekinalp	1	15	2	1/4	–	–	–	–	–	–	2	–	–	3
Erderay	3	36	24	4/5	4/5	4/4	1	1	–	2	1	3	–	2
Erboy	–	3	2	–	–	2/2	–	–	–	–	–	–	–	1
Apaydim	0	5	0	–	0/1	–	–	–	–	–	–	–	–	1
Williams	2	23	11	5/7	–	1/2	7	5	2	–	2	3	1	5 (36')
Backlkford	2	40	18	8/13	–	2/8	13	10	3	4	–	4	3	4
Yildirim	1	35	7	3/4	–	1/1	5	4	1	4	–	2	1	3
EQUIPO														
TOTALES	12	200	94	25/40	8/12	20/28	26	20	6	14	5	13	5	21

UNICAJA — 1.er Tiempo (35) — 2.º Tiempo (51) — **86**

NOMBRE	MARCA	MIN.	PTOS.	2 P.	3 P.	LIBRES	R.T.	R.D.	R.O.	ASI.	REC.	PER.	TAP.	FALTAS
Avalos	1	30	11	4/5	1/1	–	–	–	–	–	1	1	–	3
Guillem	2	20	13	2/3	2/4	3/4	2	2	–	–	1	–	1	1
Ruiz	1	23	11	1/6	2/5	3/4	1	–	1	–	–	–	–	2
Ansley	3	35	30	12/15	0/3	6/7	3	2	1	4	2	4	–	4
Serrano	–	4	2	1/1	0/1	–	1	–	1	–	–	1	–	3
Rodríguez	1	37	4	1/3	0/1	2/3	1	1	–	2	1	–	–	5 (40')
Reyes	0	15	2	1/5	–	–	3	2	1	–	1	1	–	1
Miller	2	33	13	6/10	–	1/1	9	6	3	1	1	1	–	4
EQUIPO														
TOTALES	10	200	86	28/48	5/15	15/19	20	13	7	7	7	8	1	23

ARBITROS: Zancanella (ITA) (1) y Klingbiel (ALE) (1). 12.000 espectadores.

LA JORNADA

Panathinaikos, más líder a costa del Maccabi Tel Aviv

PANATHINAIKOS, 67 (32 y 35): Ekonomou (10), Albertis (10), Yannakis (13), Patavoukas (6), Vrankovic (16), Pecarski (8) y Stavrakopoulos (4).
MACCABI TEL AVIV, 62 (28 y 34): Henefeld (6), Daniel (3), Leaf (8), Chambers (18), Jamchi (13), Curcic (10) y Steinhauer (4).
ARB.: Mas (ESP) y Dorizon (FRA).

K. GEORGOPOULOS ■ **Atenas**

El Panathinaikos cerró la primera vuelta de la Liga Europea de la misma forma que la había empezado, con polémica, si bien esta vez su rival fue el Maccabi Tel Aviv y no el Real Madrid, aunque ambos pueden dar fe de lo difícil que es, hoy por hoy, ganar en la pista del líder de la Liga griega. Un triple en el minuto 39 y con 62-58 del capitán israelí, Dorom Jamchy, que además recibió una falta personal y cayó al suelo, fue solucionado por los árbitros con pasos, lo que anuló la canasta y dio la posesión al Panathinaikos, cuya firmeza en los tiros libres (14/14) le entregó el triunfo.

CSKA	**(31 y 60) 91**
ANTIBES	**(28 y 41) 69**

CSKA: Vetra (8), Nwosu (9), Panov (16), Karassev (17), Kisurin (8), Kudelin (21), Vadeev (4), Kurashov (6), Spiridonov (2).
ANTIBES: White (9), Foirest (15), Richardson (7), Domon (0), Redden (15) , Williams (3), Mensah (10), NDiaye (9) y Bechetti (4).
ARB.: Bubalo (YUG) y Johansson (SUE).

BAYER	**(41, 21 y 10) 72**
OLYMPIAKOS	**(33, 29 y 19) 81**

BAYER: Corchiani (18), Dawson (17), Koch (15), Harnisch (12), Welp (6), Gnad (4) y Houpmann (0).
OLYMPIAKOS: Fassoulas (8), Nakic (15), Rivers (30), Tomic (3), Sigalas (14), Papanikolau (9), Soulis (2), Papadakos (0) y Bakatsias (0).

El Olympiakos venció en la prórroga al Bayer, en un encuentro donde el conjunto griego sólo pudo imponer su juego en los últimos minutos de la segunda mitad.

CIBONA ZABREB	**(46 y 37) 83**
PAU ORTHEZ	**(40 y 38) 78**

CIBONA: Gregov (2), Mulaomerovic (4), Mrsic (14), Skelin (2), Alihodzic (8), Zuric (17), Alanovic (8), Rimac (15), Marcelic (5) y Pejcinovic (8).
PAU ORTHEZ: Daye (10), Rigaudeau (21), Thierri Gadou (7), Didier Gadou (18), Smith (20), Fauthoux (2) y Dubos (0).

GRUPO A

	J.	G.	P.	F.	C.	Pt.
1. Olympiakos	7	5	2	594	534	12
2. Benetton Treviso	7	5	2	591	558	12
3. CSKA Moscú	7	5	2	610	584	12
4. Bayer Leverkusen	7	3	4	549	547	10
5. Ulker Glencik	7	3	4	552	570	10
6. Antibes	7	3	4	544	593	10
7. Unicaja	7	2	5	526	545	9
8. Iraklis Salónica	7	2	5	489	524	9

GRUPO B

	J.	G.	P.	F.	C.	Pt.
1. Panathinaikos	7	6	1	483	437	13
2. Barcelona	7	4	3	531	511	11
3. Cibona	7	4	3	529	512	11
4. Real Madrid	7	4	3	533	532	11
5. Maccabi	7	4	3	550	567	11
6. Buckler	7	3	4	581	562	10
7. Pau Orthez	7	3	4	578	583	10
8. Benfica	7	0	7	545	535	7

ULTIMA HORA

Cuatro familiares de Anicet Lavodrama murieron ayer en el accidente aéreo de Calí.

El Joventut se rindió tras el descanso ante un acertado Gran Canaria

Otro fracaso de la Penya

JOAQUIN CASTELLVI ■ **Badalona**

■ La actuación de Morales y Morton apuntilló a un mediocre conjunto verdinegro

El Joventut, tras un pésimo segundo tiempo, cosechó una nueva derrota en Badalona ante un Gran Canaria que de la mano de Morton y Morales dominó gran parte del encuentro.

El inicio canario no pudo ser mejor, pues a los tres minutos dominaba por 2-16. Una técnica a Villacampa en este instante sirvió para que el propio jugador se pusiera las pilas y tras ocho puntos consecutivos en dos minutos consiguió iniciar la remontada.

En el minuto 12 el Joventut consiguió igualar el encuentro (38-38) y gacias a la labor de Villacampa –18 puntos en la primera mitad– y Fisher –25– consiguió una renta de 9 puntos con la que se llegó al descanso (56-47).

El Joventut mantuvo las rentas hasta la mitad del segundo tiempo. Morales, que había sustituido a un Morton con cuatro personales, fue el artifice de esta reacción y de la nueva derrota verdinegra.

JOVENTUT 94 (1 T.: 56 / 2 T.: 38 / Pr.: –)

GRAN CANARIA 105 (1 T.: 47 / 2 T.: 58 / Pr.: –)

Cancha: • **P. MPAL. OLIMPIC**

Público: **3.576**

Arbitros: • **DE LA MAZA (1)** • **GARCIA ORTIZ (1)**

Incidencias: Eliminados: Rafa Jofresa (min. 39) y Villacampa (min. 40).

Jugador	P.	T. de 2 Núm.	T. de 3 Núm.	T. Lib. Núm.	Rebotes De	Rebotes Ata.	Asi.	Rec.	Tap.	F. P.	Tiempo	Pos. MARCA
GARCIA, DAN										2	03:04	–
JOFRESA, R.	5	1/3	1/2							5	28:47	1
JOFRESA, T.	2	1/2	0/3	0/1	1	1	1			4	19:11	0
VILLACAMPA	31	6/11	3/5	10/14	3	5	7	1	1	5	35:16	3
ALBERT	3	1/3		1/2		3			1	1	04:41	–
FISHER	40	9/15	7/9	1/1	6		2	1	1	3	38:36	3
SANMARTIN		0/1					1				04:12	–
CRESPO, XAV										1	00:44	–
LAVODRAMA		0/3			6	3	1	1	1	4	30:10	1
SHASKY	13	5/6		3/6	5	1	3			4	35:19	1
Equipo					1	1						
TOTALES	**94**	**23/44**	**11/19**	**15/24**	**22**	**14**	**21**	**3**	**4**	**29**	**200**	**9**

Jugador	P.	T. de 2 Núm.	T. de 3 Núm.	T. Lib. Núm.	Rebotes De	Rebotes Ata.	Asi.	Rec.	Tap.	F. P.	Tiempo	Pos. MARCA
HERNANDEZ,	8		1/3				1				13:59	1
BURDITT	11	4/6		3/4	7	1		3	4	3	40:00	2
ESPINOSA, A												
RUIZ LORENT	13	2/2	1/3	6/8			3	1		4	26:01	2
MORTON	35	7/10	5/7	6/7		1	2	4		4	31:42	3
ABRINES	7		1/4	4/4	3					4	21:24	1
TOLEDO	4	1/1	0/1	2/2						3	06:04	1
MORALES, JA	20	4/7	2/4	6/7	1	1		2		2	18:50	3
ALDAMA										1	03:18	–
ARTILES												
VANDIVER	12	3/6		6/6	9	1	3	2		2	36:42	2
Equipo						1						
TOTALES	**105**	**21/34**	**10/22**	**33/38**	**20**	**5**	**9**	**12**	**4**	**23**	**200**	**15**

Los charros perdieron en los instantes finales

B. SALAMANCA 74 (1 T.: 30 / 2 T.: 44 / Pr.: –)

MURCIA 78 (1 T.: 43 / 2 T.: 35 / Pr.: –)

Cancha: • **P. MPAL. WURZBURG**

Público: **2.500**

Arbitros: • **FAJARDO (0)** • **LANDEIRA (0)**

Incidencias: Eliminado: García (min. 32). Técnica: Pedro Martínez (min. 5)

Jugador	P.	T. de 2 Núm.	T. de 3 Núm.	T. Lib. Núm.	Rebotes De	Rebotes Ata.	Asi.	Rec.	Tap.	F. P.	Tiempo	Pos. MARCA
RAMIRO	3	0/1	1/3		1	1	2	4		2	32:34	0
MEDIANERO	2	1/1						1			07:53	1
HALL	8	4/11			3	1	1		1	4	28:13	0
PARDO, J.	4	2/3					1			2	06:47	1
CAMPOS												
A.J. ENGLIS	10	2/5	2/4		4	1				3	30:08	1
BUSTAMAN												
ARRANZ	19	8/11		3/4		1	1		3	3	26:29	1
ALARCON, J.								2		2	07:26	0
MARTIN, JEF	20	8/14	0/1	4/4		1		2	2	4	35:12	1
VECINA	8	4/9		0/1	6		3			4	25:18	0
Equipo					1	4				1		
TOTALES	**74**	**29/55**	**3/8**	**7/9**	**15**	**9**	**7**	**10**	**6**	**25**	**200**	**5**

Jugador	P.	T. de 2 Núm.	T. de 3 Núm.	T. Lib. Núm.	Rebotes De	Rebotes Ata.	Asi.	Rec.	Tap.	F. P.	Tiempo	Pos. MARCA
DICENTA												
PINERO												
MOYA				0/2	3	1					05:13	0
SANCHEZ B.	21	6/6	2/4	3/3	1			2		3	40:00	3
GARCIA, QUI	6	1/1	1/2	1/3				1		5	29:47	1
SAVOY, PATT	3	0/1	1/2		4					2	14:32	0
WRIGHT, H.	11	4/6		3/4	5	4	3	2	3	4	34:09	1
PEDRERA, J.												
CISTERO											03:32	–
POSADA												
SOLER, J.	23	7/11	1/4	6/6	2		2	1		2	40:00	3
MARTIN, B.	14	4/8		6/7	7	1			3	4	32:47	1
Equipo					1							
TOTALES	**78**	**22/33**	**5/12**	**19/25**	**23**	**6**	**5**	**6**	**6**	**20**	**200**	**9**

El Murcia logró sorprender a un Salamanca sin tino ni horizonte

JOSE LUIS YUSTE ■ **Salamanca**

El Salamanca entró en picado desde el instante en que Fajardo castigó con una técnica a Pedro Martínez. Los charros cayeron entonces en una fase de desconcierto en la que se sucedían las lagunas defensivas y la inoperancia en ataque. Un cúmulo de errores que les llevó a conocer un 0-15 en cuestión de seis minutos.

El marcador concedió al Murcia distancias suficientes para afrontar el resto de la primera parte como un equipo asentado y sin agobios.

Mientras los árbitros seguían engrosando la lista de desatinos, los visitantes lograban, ya en el segundo tiempo, mantener distancias nunca inferiores a diez puntos, hasta que el Salamanca llevó la esperanza a la grada. Sin embargo, el Salamanca terminó perdiendo los papeles, en tónica con lo que había sido su actuación, no pudiendo aprovechar la mínima ventaja de que dispuso a falta de un minuto: 74-73. La derrota de 4 ante uno de los últimos clasificados fue inapelable.

Fórum sentenció con un parcial final de 7-19

AGB HUESCA 95 (1 T.: 43 / 2 T.: 52 / Pr.: –)

FORUM 109 (1 T.: 43 / 2 T.: 66 / Pr.: –)

Cancha: • **PALACIO DEPORTES**

Público: **3.233**

Arbitros: • **HERRERA, G (0)** • **GUILLEN (0)**

Incidencias: Eliminados: Ford (min. 40) y Tinkle (min. 40). Téncnicas a: Ford y Tinkle.

Jugador	P.	T. de 2 Núm.	T. de 3 Núm.	T. Lib. Núm.	Rebotes De	Rebotes Ata.	Asi.	Rec.	Tap.	F. P.	Tiempo	Pos. MARCA
TINKLE	13	4/9	1/2	2/2	7	1	2	2		5	34:48	2
MORRIS, ISA	10	5/8	0/2		3	2	1	2		4	32:52	1
SUPERVIA												
GARCIA, JOR	4	2/2	0/2				1			3	18:20	1
PARDO, IVAN	1	0/3		1/2	1	1	1			1	12:03	0
FORD, A. HO	25	7/11	2/2	5/5	1		3	2		5	20:19	2
HERNANDEZ,	12	4/5		4/4			1			4	16:42	1
GIL, C.	10	2/3	2/3		1		1	2		2	23:54	1
PALACIN												
BIOTA, N.	14	6/9	0/1	2/2	1	1			2	1	29:00	1
MUR												
GUARDIA	6	2/3		2/2		1				3	12:02	1
Equipo						1				1		
TOTALES	**95**	**32/53**	**5/12**	**16/17**	**14**	**7**	**10**	**8**	**2**	**29**	**200**	**10**

Jugador	P.	T. de 2 Núm.	T. de 3 Núm.	T. Lib. Núm.	Rebotes De	Rebotes Ata.	Asi.	Rec.	Tap.	F. P.	Tiempo	Pos. MARCA
ODRIOZOLA												
GARCIA, LAL	29	8/10	2/3	7/9	1	1	1	1		2	34:25	3
HANSEN	10	1/1	1/3	5/6	2	1	3			1	17:03	2
LUYK, SERGI	1	0/3		1/2	2			1		1	10:03	0
RODRIGUEZ,	11	4/4		3/3	1	1	2			2	19:20	2
BRABENDER,	10	2/3	1/2	3/3	1		3	2		2	28:32	2
RADUNOVIC	10	5/6	0/1		2		1			3	22:12	1
FETISSOV	17	4/6	2/3	3/4	4	2	1	1	2	2	29:57	2
DEL RIO												
SANDERS, JE	21	8/16		5/6	8	1	4	2		4	38:28	3
Equipo						2						
TOTALES	**109**	**32/49**	**6/12**	**27/33**	**21**	**8**	**15**	**7**	**2**	**17**	**200**	**15**

Los árbitros consiguieron desquiciar al AGB Huesca

JOSE MARIA PARDINA ■ **Huesca**

Un parcial de 7-19 en los tres últimos minutos permitió al Fórum anotarse una victoria por la que tuvo que pelear hasta el último segundo. El encuentro resultó tremendamente igualado, con constantes alternativas en el marcador, aunque el equipo oscense tuvo que emplearse a fondo para compensar la ausencia de Ford desde el minuto cinco, cuando Herrera le había pitado ya tres faltas.

El regreso de Tinkle dio consistencia al juego peñista, aunque su endeblez defensiva permitió al Fórum abrir una brecha de siete puntos al principio del segundo tiempo (51-58), con Lalo García y Sanders como estiletes.

Nuevamente Ford

El regreso de Ford, que hizo 25 puntos en 20 minutos aupó a los oscenses, que acariciaron el triunfo (88-90 minuto 37), pero perdieron los papeles en el tramo final, desquiciados por los errores de la pareja arbitral. AGB mejoró pero su defensa sigue siendo blanda.

FEMENINA En Europa

Paliza histórica al Costa Naranja

RUZEMBEROK, 87 (54 y 33): Bielikoia (9), Mozgovaia (12, Kovagova (0), Godalyova (19), Zirko (34), Skvarkova (7), Kutkova (4) y Polonylova (2).
COSTA NARANJA, 68 (40 y 28): Alvaro (18), Ares (4), Sánchez (7), Congreaves (19), McGee (10), Grande (5), Valero (3), Alonso (0) y Ferragut (2).
ARB.: Yarotski (BIE) y Stamos (HUN).

EFE ■ **Ruzemberok**

El Ruzomberok propinó al Costa Naranja la mayor derrota sufrida por el Costa Naranja en Europa, al vencer al equipo español por 87-68 en un encuentro de neta superioridad eslovaca desde el primer minuto de juego.

☐ LIGA ACB

Caja San Fernando-Cáceres, a las 20,30 horas. El Cáceres, que ha derrotado en las últimas jornadas al Real Madrid, Barcelona y Joventut, visita la cancha del Caja San Fernando, que necesita la victoria para seguir aspirando a la Copa del Rey. El conjunto de Flores recupera a Rod Sellers.

☐ FORUM

El presidente José M. Muñoz presentó la dimisión. El presidente José Manuel Muñoz será sustituido por Manuel Sánchez, actual vicepresidente.

ORTEGA ■ Valladolid

EBA Ante Tenerife

El San Fernando, en el último suspiro

SAN FERNANDO, 76: Moldes, 2 (0); Barbadillo, 1 (6); Rosa, 2 (14); Jackson, 3 (22); Rey, 1 (2); Chagoyen, 3 (15); Delgado, 3 (15); Noria, 0 (2) y Muñoz, 2 (0).
TENERIFE CANARIAS, 75: I. Rodríguez, 2 (12); Naranjo, 1 (9); J. Rodríguez, 2 (13); García, 2 (14); Keane, 1 (2); Ravelo, 0 (3); Gornés, 0 (0); Cabrera, 2 (11).
ARB.: Miranda (3) y Teja (2).

GABY CUMBRERAS ■ **San Fernando**

☐ FEMENINA

Apeles puede dimitir como entrenador del CEPSA. La derrota en la Ronchetti puede costarle el puesto a Paco Apeles.

JUAN FCO. JURADO ■ Tenerife

TAUGRES Tensión

Se abre un nuevo expediente a Sala

JAIME SAN MARTIN ■ **Vitoria**

El Taugrés entregó ayer a David Sala el pliego de cargos del segundo expediente que se le abre al base esta temporada. En el comunicado del club se acusa a Sala de *«desobediencia continuada al cuadro técnico y médico del club y transgresión del tratamiento prescrito para la recuperación de sus lesiones»*. La sanción podría contemplar la suspensión de empleo y sueldo y hasta 250.000 pesetas.

Por otro lado, suena el nombre de J.J. Anderson como sustituto temporal de Green.

NBA: BARKLEY VOLVIO POR SUS FUEROS ANTE BULLETS

NETS	**(27, 25, 20, 30 y 2) 104**
HEAT	**(33, 15, 26, 28 y 10) 112**

NETS: Brown (10), Gilliam (25), Dare (2), Edwards (15), Anderson (26), Bradley (0), Williams (19), Perry (0), Childs (4), Fleming (3) y O'Bannon (0).
HEAT: Askins (17), Thomas (16), Schayes (17), Gamble (37), Coles (14), King (4), Ellis (0), Rencher (5), Myers (2) y Grandison (0).

SIXERS	**(21, 32, 31 y 24) 108**
JAZZ	**(37, 22, 29 y 16) 104**

SIXERS: Stackhouse (18), Weatherspoon (15), Wright (13), Maxwell (15), Skiles (3), Brown (7), Malone (5), Ruffin (32) y Wilson (0).
JAZZ: Morris (9), K. Malone (31), Spencer (12), Hornacek (22), Stockton (17), Benoit (2), Eisley (3), Keefe (0), Carr (6), Toolson (2) y Foster (2).

MAGIC	**(24, 32 y 24) 107**
T. WOLVES	**(25, 23, 28 y 23) 100**

MAGIC: Scott (10), Royal (4), O'Neal (30), Anderson (21), A. Hardaway (32), Koncak (0), Shaw (2), Wolf (2) y Bowie (6). **Hardaway:** 37 minutos; C.2.: 13/16; C.3.: 0/3; T.L.: 6/6; 2 rebotes; 1 asistencia.
T. WOLVES: Mitchell (12), Gugliotta (8), Laettner (29), Rider (13), Porter (9), West (9), Rooks (11), Garnett (4) y Allen (5).

SUNS	**(22, 26, 28, 20 y 10) 106**
BULLETS	**(29, 29, 21, 17 y 8) 104**

SUNS: Green (12), Barkley (26), Kleine (4), Carr (2), Perry (20), Tisdale (30), Finley (12), Person (0) y Smith (0).
BULLETS: Howard (23), Wallace (9), Muresan (14), Cheaney (17), Pack (20), McCann (2), Legler (13), McIlvaine (2), Butler (4) y Price (0). **Muresan:** 21 minutos; C.2.: 7/11; 3 rebotes; 1 balón perdido.

PISTONS	**(20, 26), 30 y 26) 102**
BUCKS	**(20, 16, 22 y 19) 77**

PISTONS: Hill (17), Thorpe (19), Reid (6), Hunter (5), Houston (29), Mills (15), Dumars (2), Ratliff (6), Macon (0) y Roe (2).

BUCKS: Vin Baker (25), Robinson (5), Benjamin (4), Douglas (10), Newman (5), Reynolds (6), Cummings (8), Mayberry (7), Conlon (5), Keys (2) y Respert (0).

PACERS	**(32, 25, 28 y 24) 109**
LAKERS	**(25, 28, 16 y 19) 98**

PACERS: McKey (17), D. Davis (12), Smits (27), Miller (21), Jackson (7), A. Davis (4), Workman (3), Johnson (6), Pearce (10) y Caldwell (2).
LAKERS: Ceballos (13), Campbell (17), Divac (18), Peeler (12), Van Exel (20), Strong (4), Threatt (7) y Lynch (7).

NUGGETS	**(28, 27, 28 y 26) 109**
WARRIORS	**(21, 20, 22 y 41) 104**

NUGGETS: Ellis (21), MacLean (38), Mutombo (16), Rose (7), Stith (17), Overton (6) y Hammonds (2).
WARRIORS: Kersey (4), Smith (4), Seikaly (2), Armstrong (9), Sprewell (19), Gatling (7), Hardaway (15), Mullin (26), Marshall (2), Barry (9) y Rozier (7).

AMISTOSO CONTRA LA DROGA Perdió 2-0

La selección lusa aprovechó las bajas españolas

PORTUGAL, 2 (1 y 1): Silva, Santos, Paulo Alves, Lopes (1) y Neves, –equipo inicial–, Fortunato, Pedro Alves (1), P. Almeida, F. Almeida y Geitoeira.
ESPAÑA,0 (0 y0) : C. Folguera, Joan Carles, Pujalte, Sánchez y Martinell, –equipo inicial–, Benito y Raigoso.
ARBITRO: Rei (POR). Mostró tarjetas amarillas a P. Almeida, Neves, Benito Martinell y Folguera.
GOLES: 1–0, minuto 22. Pedro Alves; 2–0, minuto 35. Lopes.

■ Folguera evitó que Portugal lograra una mayor diferencia en el marcador

Especial para MARCA ■ **Oporto**

La selección portuguesa se impuso a España claramente en el encuentro amistoso celebrado en Oporto, dentro de la campaña Antidroga del gobierno portugués.

Las bajas con las que acudió la selección española y la falta de preparación para este encuentro fueron decisivas en un choque que el equipo luso, más conjuntado, dominó en todo momento.

El carácter del encuentro hizo que ambas selecciones estuvieran más relajadas en defensa que lo normal en pos de un mayor espectáculo. Esto llevó a que abundaran las ocasiones de gol y permitió el lucimiento de Carles Folguera, quien evitó una ámplica derrota en el primer tiempo, encajando sólo un gol, a cuatro minutos del final, en una bola perdida en el centro el cuadro defensivo, que Pedro Alves se encargó de rematar, pero posteriormente evidenció su clase al detener un penalti y una falta directa.

Sin goleador

En la segunda mitad, España intentó presionar pero faltó conjunción en sus jugadores y precisión en los pases. Sin un hombre gol se optó por la jugada individual y esto facilitaba la labor defensiva de un equipo portugués, que se fue creciendo a medida que avanzaban los minutos, sobre todo tras el segundo tanto, del oportunista rui Lopes. Terminó encerrando a España en su defensa y obligando a Folguera a demostrar por qué está considerado el mejor guardameta del mundo.

FOTO: © EFE

Arantxa Sánchez Vicario y Conchita Martínez, entre las homenajeadas

El equipo español de Copa Federación acudió a la Generalitat de Catalunya

Emotivo homenaje a las campeonas

El equipo español de Copa Federación recibió un homenaje por parte de Fidel Sust, director general de Deportes de la Generalitat, por haber ganado por tercer año consecutivo dicha competición. Al acto asistieron seis de las siete tenistas que componen el equipo: Arantxa Sanchez Vicario, Conchita Martínez, Virginia Ruano, Neus Avila, Maria Antonia Sánchez y Maria Angeles Montolio.

● El alemán Boris Becker renuncia a los Juegos Olímpicos de Atlanta'96

El alemán Boris Becker, actual número cuatro del mundo, ha anunciado que no participará en los Juegos Olímpicos de Atlanta'96. En Barcelona'92, Becker ganó la medalla de oro en la modalidad de dobles, junto con su compatriota Michael Stich, actual número 12 del mundo. *«Renuncio por motivos privados. Si participara en los Juegos, estaría prácticamente ocho semanas seguidas en la pista, porque la competición de Atlanta está prevista justo para después de Wimbledon e inmediatamente antes del Abierto de Estados Unidos».*

● Ana Alcaza se clasifica para los cuartos de la Orange Bowl

Ana Alcaza, en menores de 16 años, pasó a cuartos de final, mientras que en menores de 18 las participantes españolas Noelia Sierra y Nuria Montero, se despidieron de la competición. En categoría masculina, en menores de 18 años, pasaron a octavos Antonio Martín, Julián Alonso, Salvador Navarro, Fernando Vicente y Oscar Serrano. Las opciones de triunfo en esta última categoría son muchas, dada la numerosa representación que aún queda en la competición. En menores de 16 años ya no hay ninguna representación española.

Puede ser una de las víctimas del accidente aéreo de ayer en Colombia

Se teme por la vida de Zabala

Vicente Zabala, crítico taurino del diario ABC y de Antena 3 Televisión, era uno de los pasajeros del avión accidentado ayer en Colombia. Al cierre de esta edición, las autoridades colombianas informaron que había un total de catorce supervivientes, pero sus identidades, al igual que las de las víctimas, no pudieron ser precisadas a causa de lo inhóspito del paraje donde se produjo la catástrofe aérea.

Zabala, de 58 años, es uno de los críticos taurinos más prestigiosos de nuestro país y acudía a cubrir para una radio colombiana la temporada taurina que se desarrolla en ese país .

■ Se trata de uno de los críticos taurinos más prestigiosos del periodismo español

Zabala atesora una extensa trayecoria periodística. Titulado en Periodismo por la Escuela Oficial y por la Escuela de la Iglesia, comenzó a trabajar en 1960 en la Agencia "Lobos" y continuó su labor en "Fiesta española", "El ruedo", "El Alcazar" de Pesa y "Nuevo Diario". Fue crítico de Televisión Española, de "Blanco y Negro" y de la Agencia EFE (1977-85) hasta que llegó en 1973 a "ABC", en el que en 1995 cumplía su 22º aniversario, y ha escrito varios libros sobre el mundo de los toros. Zabala trabajó junto al director de MARCA, Luis Infante, y nuestro redactor taurino, Carlos Ilián, dio sus primeros pasos profesionales junto a él.

Unicaja, el mejor equipo

Teresa Zabell, la mejor deportista para los andaluces

MARTIN BENITO ■ **Sevilla**

Teresa Zabell ha sido designada "Mejor Deportista femenina de Andalucía". Nacho Rodríguez (Unicaja), el "Mejor Deportista" masculino; Javier Imbroda (Unicaja), Mejor técnico; Betis, Mejor club; Carlos (Sevilla), Mejor promesa; Unicaja, Mejor Equipo; Suker (Sevilla), Mejor Deportista no andaluz.

SORTEOS CORRESPONDIENTES AL JUEVES 21 DE DICIEMBRE DE 1995

PRIMITIVA

Jueves **Día 21**
8-10-28-35-42-45 **C: 38** **R: 8**

ESCRUTINIO

6	–	–
5+C	–	–
5	–	–
4	–	–
3	–	–

Sábado **Día 16**
9-20-21-22-42-44 **C: 30** **R: 0**

ESCRUTINIO

6	–	BOTE
5+C	4	11.465.441
5	230	398.798
4	12.907	10.068
3	268.279	1.026

BONOLOTO

SORTEO N.º 51

COMBINACION GANADORA	6 aciertos	5 + C	5	4	3
Lunes **Día 18**	–	1	63	4.000	73.252
4-5-32-43-45-47 **C: 14 R: 9**	BOTE	17.156.146	108.928	2.716	400
Martes **Día 19**	–	–	–	–	–
1-4-13-27-39-46 **C: 12 R: 2**	–	–	–	–	–
Miércoles **Día 20**	–	1	93	4.876	86.361
9-12-14-21-23-34 **C: 11 R: 8**	BOTE	19.390.660	83.401	2.519	400
Viernes **Día 15**	–	2	41	2.769	60.362
10-29-30-32-38-46 **C: 20 R: 1**	BOTE	11.602.359	226.387	5.307	400

QUINIELAS

Ultimo boleto		Próximo boleto	
1 ALBACETE-ATHLETIC	1	1 ATHLETIC-R. SOCIEDAD	□
2 R. SOCIEDAD-TENERIFE	2	2 RACING-ALBACETE	□
3 RACING-SALAMANCA	1	3 ATLETICO-TENERIFE	□
4 ATLETICO-COMPOSTELA	1	4 SPORTING-SALAMANCA	□
5 SPORTING-VALENCIA	2	5 SEVILLA-COMPOSTELA	□
6 SEVILLA-BARCELONA	1	6 ESPAÑOL-VALENCIA	□
7 ESPAÑOL-BETIS	X	7 CELTA-BARCELONA	□
8 CELTA-OVIEDO	1	8 DEPORTIVO-BETIS	□
9 VALLADOLID-RAYO	X	9 VALLADOLID-OVIEDO	□
10 MERIDA-ZARAGOZA	X	10 MERIDA-R. MADRID	□
11 MALLORCA-BARCELONA (2A)	1	11 ZARAGOZA-RAYO	□
12 ATHLETIC (2A)-OSASUNA	2	12 HERCULES-MALLORCA	□
13 ALAVES-LLEIDA	1	13 GETAFE-EIBAR	□
14 ALMERIA-TOLEDO	1	14 OSASUNA-BADAJOZ	□
PLENO AL QUINCE		**PLENO AL QUINCE**	
15 EIBAR-HERCULES	X	15 R. MADRID (2A)-BARÇA (2A)	□

Recaudación:		1.213.302.640	De 13	375	323.547
Pleno al 15	4	30.332.566	De 12	4.672	25.970
De 14	9	20.221.711	De 11	38.881	3.121

CUPON

Lunes **Día 18**	Miércoles **Día 20**
43746	**39892**
Martes **Día 19**	Jueves **Día 21**
95807	**66661**

CUPONAZO Viernes **Día 15**

43655 **Serie 030**

Hoy se sortean los grupos del Europeo'96, donde se decide la última plaza olímpica

España espera el gordo de Atlanta

■ ROMAN: *«Cualquier especulación que no pase por alcanzar las semifinales es inútil»*

JAVIER ROMANO ■ **Madrid**

El angosto camino que conduce a los Juegos Olímpicos de Atlanta y también al campeonato del Mundo de balonmano de 1997 empieza hoy con el sorteo de grupos del II Campeonato de Europa masculino, que se disputará en Sevilla y Ciudad Real del 23 de mayo al 3 de junio de 1996.

Siete de los doce participantes, entre ellos España, aspiran a la única plaza aún vacante para Atlanta'96, que será para la mejor de esas selecciones, cualquiera que sea el puesto que ocupe en el Europeo. Para el Mundial'97 el cupo es más amplio, y comprende los cinco primeros clasificados, o los seis si Francia está entre ellos.

Los rivales de España en su intento de acudir a los Juegos Olímpicos son Yugoslavia, República Checa, Dinamarca, Eslovenia, Hungría y Rumania. Pero el plantel completo de participantes complica enormemente el panorama. *«Salvo Francia, que está clasificada para Atlanta y para el Mundial como vigente campeón, todo el mundo se juega algo»*, indica el seleccionador nacional, Juan de Dios Román, que relega a un segundo plano la hipotética conveniencia de eludir en la primera fase a Yugoslavia.

«El objetivo de España no puede ser otro que alcanzar las semifinales y jugárnosla ahí con quien corresponda. Cualquier otra especulación ahora es inútil, aunque bien es cierto que la plaza olímpica se podría decidir hasta en un hipotético partido por el quinto puesto».

Todo valorado

España tendrá la potestad de elegir el grupo como organizador, pero hasta última hora no se determinará en qué momento del sorteo lo podrá hacer. El seleccionador nacional admite que, para ello, valorará no solo a los posibles rivales sino incluso el calendario de la competición en uno u otro caso.

«Jugando en casa y con el objetivo olímpico por delante no cabe otra opción que intentar ganar todos los partidos, aunque será muy difícil cualquiera que sea el grupo en el que estemos».

FOTO: © J.R.

La selección de Yugoslavia puede ser el principal adversario de España en su intento de alcanzar los Juegos Olímpicos

★ PARTICIPANTES

A-1 Suecia ..... Clasificado JJ.OO.
A-2 Croacia ..... Clasificado JJ.OO.
A-3 R. Checa .....
A-4 Yugoslavia ..
A-5 Rusia ..... Clasificado JJ.OO.
A-6 Dinamarca ..
B-1 Eslovenia ....
B-2 Hungría .....
B-3 Francia ..... Clasificado JJ.OO. y M-97
B-4 Rumania .....
B-5 Alemania .... Clasificado JJ.OO.
B-6 España .....

La selección escogerá su grupo

JAVIER ROMANO ■ **Madrid**

La pasada semana el Consejo Directivo de la Federación Europea de Balonmano (EHF) elaboró el ranking con las selecciones que intervendrán en el Europeo'96, a efectos de su distribución en el sorteo de hoy.

En una primera ronda entrarán seis equipos: el vigente campeón, Suecia, y los cinco ganadores de la fase de clasificación, a razón de tres por cada uno de los dos grupos. En la segunda ronda aparecen los segundos clasificados y España.

Al equipo nacional, por tanto, le corresponderán tres rivales de entre Suecia, Croacia, República Checa, Yugoslavia, Rusia y Dinamarca, y dos de entre Eslovenia, Hungría, Francia, Rumania y Alemania. La incógnita reside en cuándo podrá elegir su grupo: cuando conozca los tres primeros rivales o los cinco.

Bajas de Fort, Barrufet y Garralda, lesionados

Tres cambios en la selección

J. ROMANO ■ **Madrid**

La selección española, que mañana jugará en Sevilla contra la subcampeona del Mundo, Croacia, registra dos bajas más que añadir a la adelantada del portero Fort. El guardameta del Teka, que sufre la rotura fibrilar de un aductor de un muslo, fue sustituido por Núñez, del Elgorriaga Bidasoa. El otro portero convocado, Barrufet, del Barcelona, se produjo un fuerte esguince de tobillo el martes y fue llamado para sustituirle Hombrados, del Teucro.

Otro barcelonista, Garralda, tampoco jugará mañana ni en el próximo Torneo de España debido a su precario estado físico motivado por sendas lesiones de rodilla y hombro. Ha sido reemplazado por Panadero, del Pilotes Posada, el cuarto jugador de la selección junior que asciende a la absoluta.

● Europa-Francia con Fernández y Svensson

El equipo masculino de Francia, actual campeón del Mundo, se enfrenta hoy en Luxemburgo a la selección europea con motivo del cincuentenario de la Federación Luxemburguesa.

Entre los jugadores que forman parte del combinado continental están el extremo del Caja Pontevedra Teucro Jordi Fernández y el portero del Barcelona, el sueco Svensson.

ESQUI Slalom gigante

Kjus y Ertl vencen en Kranjska Gora y Veyssoaz

El noruego Lasse Kjus fue el ganador del slalom gigante celebrado en Kranjska Gora, mientras la alemana Martina Ertl se imponía en la misma especialidad en Veyssoaz. El noruego Knus lidera la general de la Copa del Mundo masculina, mientras que la austriaca Meissnitzer comanda la general de la Copa del Mundo femenina.

SLALOM GIGANTE MASCULINO DE KRANJSKA GORA: 1. L. Kjus (Nor), 1:58.74. 2. M. Von Gruenigen (Sui), 1:58.96. 3. M. Reiter (Aut), 1:59.21. 4. K. Aamodt (Nor), 1:59.24. 5. U. Kaelin (Sui), 1:59.28.
CLAIFICACION GENERAL SLALOM GIGANTE: 1. M. Von Grueningen (Sui), 460 pts 2. L. Kjus (Nor), 390. 3. H. Knaus (Aut), 246. 4. U. Kaelin (Sui), 241 5. F. Nyberg (Sue), 184.
GENERAL COPA DEL MUNDO: 1. L. Kjus (Nor), 740 points 2. M. Von Grueninge (Sui), 480 3. H. Knauss (Aut), 377. 4. F. Nyberg (Sue), 317 5. L. Alphand (Fra), 296.
SLALOM GIGANTE FEMENINO DE VEYSSOAZ: 1. Martina Ertl (Ale), 2:00.06. 2. S. Panzanini, (Ita) 2:01.55. 3. A. Wachter (Aut), 2:01.79. 4. K. Roten (Sui), 2:02.48. 5. L. Piccard (Fra), 2:02.54... **14. A. Santolaria Galindo**, 2:04.221. **A. Ibarra**, 2:04.21.
CLASIFICACION COPA DEL MUNDO DE SLALOM GIGANTE: 1. M. Ertl (All), 200 pts 2. A. Wachter (Aut), 105 3. S. Panzanini (Ita), 104 4. K. Roten (Sui), 100 . A. Meissnitzer (Aut), 100.
CLASIFICACION GENERAL DE LA COPA DEL MUNDO: 1. A. Meissnitzer (Aut), 488 pts. 2. A. Wachter (Aut), 439 3. K. Seizinger (Ale), 405. 4. M. Ertl (Ale), 393 5. M. Dormeister (Aut), 349.

☐ VELA

Zorongo gana la 1ª etapa del Gran Prix.

El Zorongo fue la embarcación vencedora en la primera etapa del Gran Prix del Atlántico, que terminó en Santa Cruz de Tenerife.

Discreta actuación española en el Mundial de Mistral.

Los regatistas del equipo español obtuvieron clasificaciones discretas en el campeonato del mundo de la clase Mistral. El mejor clasificado fue Jorge Maciel, quien finalizó en el puesto vigésimotercero, mientras que Assier Fernández fue trigesimonoveno.

☐ AJEDREZ

Jaén se vuelca con el Mundial femenino.

La ciudad de Jaén se está volcando con la organización del Mundial femenino. El presupuesto de la competición–40 millones– asegura una prueba de gran altura organizativa. Por otra parte, la empresa Aceites Picual suena como posible patrocinador.

Nota de la redacción: Ayer salió por error que Linares albergaría el Mundial femenino, cuando es Jaén quien lo organiza, por lo que pedimos disculpas.

SE VENDE
AUTOCAR PEGASO / L-3
84 ó 57 plazas
9 años. Para matricular
Autorizado transporte público
Tel.: (91) 365 91 03

SEGURSON COMPAÑIA DE SEGURIDAD, S. A.
En la Junta General Universal Extraordinaria, de 14-12-95, se acordó, por unanimidad, modificar el objeto social, siendo a partir de ahora el siguiente: prestación de servicios de vigilancia en el ámbito C. A. M.
EL SECRETARIO

MARCA

Luis Infante Bravo, *Director* | Alejandro Sopeña, *Redactor-Jefe*
Manuel Saucedo, *Director Adjunto* | Amalio Moratalla, *Redactor-Jefe*
José Vicente Hernáez, *Subdirector* | José Juan Gámez, *Infografía*

MADRID: Paseo de Recoletos, 14. 28001
Teléfono: 337 32 20. Fax: 337 32 60 / 337 05 59.
BARCELONA: Avda. Diagonal, 640. Edif. 3 - 4.ª Planta
Teléfono: 405 93 93. Fax: 405 91 75
SEVILLA: Pol. Industrial La Palmera. Parcela 3. Dos Hermanas. Tel.: 469 20 03. Fax: 469 21 03.
VALENCIA: Embajador Vich, 3
Teléfono: 394 14 36. Fax: 351 81 01

Circulación e Impresión
Calle de Recoletos, 1, 4.º. 28001 Madrid.
Tels.: 337 31 67 y 337 37 89. Fax: 337 37 91.
MADRID: Polígono Industrial Las Arenas (Pinto). Teléfonos: 691 48 62 y 691 48 95.
VALENCIA: Pol. Industrial Sepes, parcela 5. 46520 Sagunto. Teléfono: 266 53 17. Fax: 266 53 17.
SEVILLA: Polígono Industrial La Palmera. Parcela 3. Ctra. Madrid-Cádiz, km. 550. 41700 Dos Hermanas. Teléfono: 469 22 69. Fax: 469 22 69.
LUGO: Polígono Industrial de Rábade. Parcela 16. Teléfono 39 03 47. Fax 39 04 09. Rábade.
TENERIFE: Polígono Industrial Valle de Güimar. Parcela 47, manzana 5. Teléfonos: 50 41 11 y 50 43 21. Fax: 50 44 70
BURGOS: San Pedro de Cardeña, 34. 09002 Burgos. Teléfonos: 26 83 75 / 26 57 68. Fax: 27 72 19.
BARCELONA: Polígono Industrial El Cementiri. 08272 Sant Fruitós de Bages. Teléfono: 878 84 03. Fax: 878 82 12.
MALLORCA: Polígono Industrial Son Castelló. Calle Gremio Silleros y Albarderos, 14 B. 07009 Palma de Mallorca. Teléfono: 43 11 13.

Publicidad: NOVOMEDIA, S. A.
Paseo de Recoletos, 14. 28001 Madrid. Teléfono: 337 32 20.
José Manuel Rodrigo, *Presidente.*
Eliseo Soria, *Director General.*
Angel Doménech, *Director de Publicidad*
Valentín Martí, *Director en Barcelona*
MADRID: Miguel Angel Sanz. Paseo de Recoletos, 14-3.º Teléfono: 337 32 58. Fax: 337 38 01.
BARCELONA: Avda. Diagonal, 640. Edif. 3 - 4.ª Planta. Teléfono: 405 93 94. Fax: 405 93 61
BILBAO: Juan Luis González. Alameda Mazarredo, 6. Teléfono: 424 46 05. Fax: 424 10 58.
VALENCIA: J. Vicente Sánchez-Beato. Embaj. Vich, 3. Teléfono: 351 10 65. Fax: 351 81 01.
ANDALUCIA: Manuel Blázquez. Avda. La Palmera, 41. Autovía Madrid-Cádiz, km. 550. Dos Hermanas (Sevilla). Teléfono: 469 20 03. Fax: 469 21 03.
Control y coordinación
Antonio Solanas. Recoletos, 1. Teléfono: 337 37 80. Fax: 337 37 84.
Anuncios oficiales y financieros
Fernando Garrido. Recoletos, 1-2.ª plta. Teléfono: 337 05 40. Fax: 337 37 84.

EDITA R RECOLETOS Cía. Editorial, S.A.

Presidente: José María García-Hoz. *Consejero Director de Ediciones:* Luis Infante. *Consejero Delegado:* Alejandro Kindelán.
Director General: Ignacio de la Rica.
DIRECTORES: *Relaciones Externas:* Eduardo Ferreira. *Comercial:* Manuel de Juan. *Técnico:* Fernando Sanz. *Producción:* Fernando García-Monzón. *Administrativo:* Gloria Calvo. *Recursos Humanos:* Ricardo Sampablo. *Informático:* José Miguel Alba.

© RECOLETOS COMPAÑIA EDITORIAL, S. A. Madrid, 1994. Todos los derechos reservados. Los contenidos de esta publicación no podrán ser reproducidos, distribuidos ni comunicados públicamente en forma alguna sin la previa autorización por escrito de la Sociedad Editora.

AÑO LVII NUMERO 17.156 D.L.M. 820 1958 — 22 diciembre 1995 — MADRID / PASEO RECOLETOS, 14. 28001 / **Tel. 3373220** — DIFUSION CONTROLADA POR OJD

EL GORDO AQUI.

ESPECIAL LOTERIA DE NAVIDAD: HOY DESDE LAS 8,30 EN LA COPE.

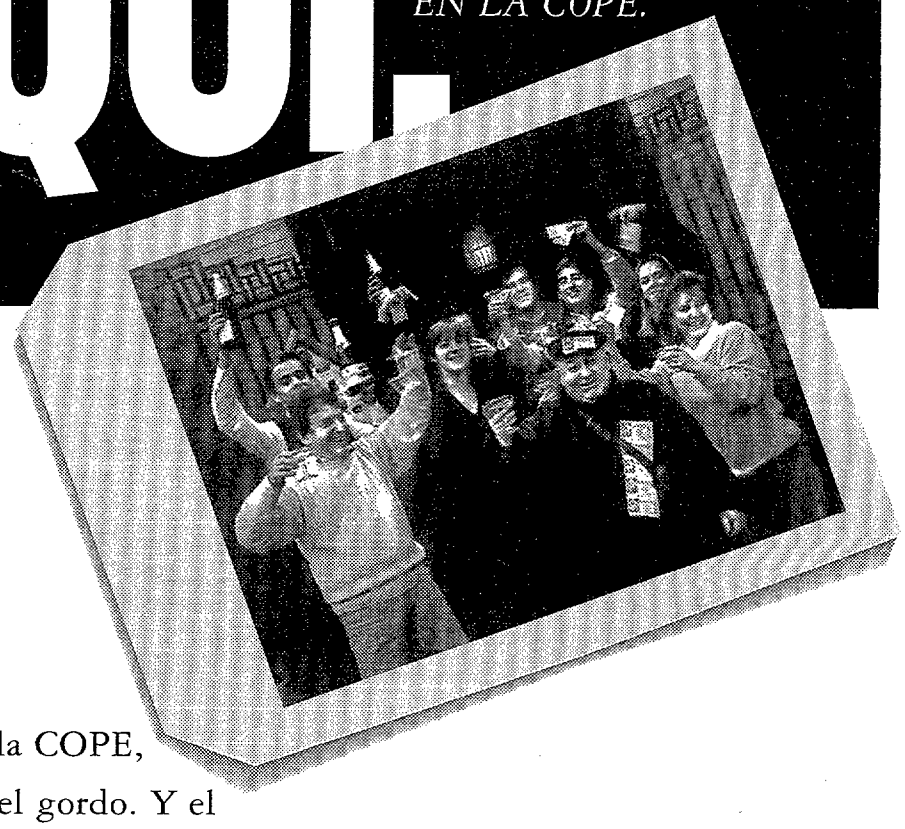

Hoy, en la COPE, cantaremos el gordo. Y el resto de premios que reparta la Lotería de Navidad. En el día de los millones, no te la juegues y escucha la COPE. Tienes todas las de ganar.

COPE
Lo que oyes

NOTICIAS TV

❑ FUTBOL

A3 TV retransmitirá el IV Partido contra la droga

El próximo sábado día 30, a partir de las 21.15 horas, A3 TV ofrecerá en directo desde el estadio de Mestalla el IV Partido contra la droga, que enfrentará al Valencia con una Selección de estrellas de la Liga española, dirigida por Arsenio Iglesias.

DEPORTE HOY

❑ BALONCESTO

Denver y San Antonio, esta tarde por Canal+

Esta tarde, a partir de las 18.00 horas, Canal+ emite en diferido el choque entre los Denver Nuggets y los San Antonio Spurs, en el que destaca el duelo bajo los aros de dos torres como Dikembe Mutombo y David Robinson, "El Almirante".

LAS PELICULAS DEL DIA

10.10 *Matinal de Cine* — **TELE 5**

WEST SIDE STORY

1961. Color. Norteamericana — *Musical*

Dir.: R. Wise, J. Robbins *Intérpr.:* N. Wood, R. Beymer

María, hermana de uno de los "Sharks", se enamora de un chico de la banda rival, los "Jets". ★★★★

15.30 *Cine de Tarde* — **TELEMADRID**

SUPERPORTAAVIONES

1988. Color. Norteamericana — *Drama*

Dir.: B. Graham *Intérpr.:* R. Jaeckel, J. D. Bland

En una misión de un portaaviones, un avión se estrella y se abre una investigación sobre los hechos. ★

15.35 *Tarde de Cine* — **TELE 5**

KARATE KIMURA IX

1990. Color. Norteamericana — *Acción*

Dir.: L. Ludman *Intérpr.:* R. Williams, D. D. Freid

Larry recibe la visita de "el toro de Alabama", un karateka que odia al campeón del kimono de oro. ★

15.35 *Telecine* — **A3 TV**

VIRGINIA Y SANTA CLAUS

1991. Color. Norteamericana — *Drama*

Dir.: C. Jarrott *Intérpr.:* C. Bronson, E. Asner

James es despedido por una pelea mientras que su hija defiende la existencia de Santa Claus. ★★

15.45 *Cine* — **TVE-1**

GAME OVER: SE ACABO EL JUEGO

1989. Color. Francesa — *Drama*

Dir.: R. Manzor *Intérpr.:* B. Fossey, L. Ducreux

Thomas es un niño que tiende una trampa a Papa Noel la noche de Navidad para atraparle. ★★

15.55 *Cine (Rept.)* — **CANAL+**

REX, UN DINOSAURIO EN...

1993. Color. Norteamericana — *Animación*

Dir.: Dick Zondag

Las aventuras que viven unos niños y unos dinosaurios que entablan una gran amistad. ★★

21.35 *Cine* — **A3 TV**

SOLO EN CASA II

1992. Color. Norteamericana — *Comedia*

Dir.: C. Columbus *Int.:* M. Culkin, J. Pesci, D. Stern

Kevin se vuelve a quedar solo, esta vez en Nueva York, y se encuentra con unos viejos conocidos. ★★

21.40 *Cine Cinco Estrellas* — **TELE 5**

DESAFIO EN LA CIUDAD MUERTA

1958. Color. Norteamericana — *Western*

Dir.: J. Sturges *Intérpr.:* R. Taylor, R. Widmark

Un ex-bandido que ha dejado la mala vida recibe la visita de sus antiguos compañeros. ★★★

22.00 *Estreno Canal+* — **CANAL+**

PARQUE JURASICO

1993. Color. Norteamericana — *Ciencia-ficción*

Dir.: S. Spielberg *Intérpr.:* S. Neill, L. Dern, J. Goldblum

El Parque Jurásico es una especie de enorme zoológico en el que se pueden ver dinosaurios. ★★★

00.03 *Cine (Rept.)* — **CANAL+**

EL HOMBRE SIN ROSTRO

1993. Color. Norteamericana — *Drama*

Dir.: M. Gibson *Intérpr.:* M. Gibson, F. Masterson

Un muchacho sin padre entabla una gran amistad con un profesor con el rostro deformado. ★★★

01.00 *Madrugada de Cine* — **TELE 5**

LOS HERMANOS CORSOS

1984. Color. Británica — *Aventuras*

Dir.: I. Sharp *Intérpr.:* T. Eve, G. Chaplin, O. Hussey

En el siglo XVIII nacen en Córcega dos hermanos siameses en una familia que odia a muerte a otra. ★★

01.05 *Cine* — **TELEMADRID**

DARROW

1991. Color. Norteamericana — *Drama*

Dir.: J. D. Coles *Intérpr.:* K. Spacey, B. Tracey

Un abogado trabaja en favor de los presos y de los pobres en el Chicago del siglo XIX. ★★

01.40 *Cine de Madrugada* — **A3 TV**

TOP SECRET

1984. Color. Norteamericana — *Comedia*

Dir.: J. Abraham, D. Zucker *Int.:* V. Kilmer, O. Sharif

Una estrella del incipiente rock americano es invitado por el gobierno nazi para un festival. ★★

02.00 *Cine Club. Repertorio (V.O.S.)* — **La 2**

EL GATO CONOCE AL ASESINO

1977. Color. Norteamericana — *Intriga*

Dir.: R. Benton *Int.:* A. Carney, L. Tomlin, B. Macy

Un veterano detective recibe un extraño encargo: encontrar un gato desaparecido. ★★★

02.15 *Cine de Madrugada* — **TVE-1**

CLUB PARAISO

1987. Color. Norteamericana — *Drama*

Dir.: H. Ramis *Intérpr.:* R. Williams, P. O'Toole

Un bombero retirado por un accidente se instala como hotelero en una exótica isla. ★★

★★★★★ Obra maestra ★★★★ Excelente ★★★ Buena ★★ Regular ★ Mala

NOTICIAS TV

❑ BALONCESTO

La 2 y Teledeporte ofrecerán los partidos del Torneo de Navidad

Los días 23, 24 y 25 de Diciembre tiene lugar en Madrid el tradicional Torneo de Navidad de baloncesto, que este año llega a su trigésimoprimera edición. Los participantes en esta ocasión son la selección de Cuba, la selección de Australia, el equipo brasileño Sao Paulo y el Real Madrid. La 2 y Teledeporte se encargarán de hacer llegar a los telespectadores las imágenes de los seis encuentros del Torneo. Este es el calendario y los horarios:

Sábado 23 de Diciembre:
17.00 Australia - Cuba.....Teledeporte
19.00 Real Madrid - Sao Paulo.....La 2

Domingo 24 de Diciembre:
17.00 S. Paulo - Australia...Teledeporte
19.00 Cuba - Real Madrid.....La 2

Lunes 25 de Diciembre:
19.00 Real Madrid - Australia.....La 2
21.10 Cuba-S. Paulo (dif.).. Teledeporte

MAÑANA

TVE-1
- **06.30** CARMEN SANDIEGO
- **07.00** RING RING — Las mil y una Américas. **07.30** Escuadrón Exo
- **08.00** SORTE EXTRAORDINARIO DE NAVIDAD
- **11.30** NOTICIAS
- **11.35** PASA LA VIDA — Magazine
- **13.55** NOTICIAS
- **14.00** INF. TERRITORIAL
- **14.30** LA COCINA DE KARLOS ARGUIÑANO

La 2
- **06.00** EURONEWS
- **07.30** La 2. NOTICIAS
- **09.10** DESAYUNOS DE RADIO 1 — Julio César Iglesias (RNE). Hoy: Araceli Abós (Religiosa dominicana)
- **10.00** PREGUNTAS Y RESPUESTAS — «La Navidad»
- **11.00** La aventura del saber — Programa educativo
- **12.05** Northwood
- **12.30** La 2. NOTICIAS
- **13.00** PINNIC — Moomín. **13.30** Willy Fogg. **14.00** Tortugas Ninja. **14.30** Retorno de D'Artacan

ANTENA 3
- **07.00** NOTICIAS
- **07.20** CLUB MEGATRIX — Programa infantil: «Betty Boop», «Tritón del mar», «Rambo», «Sailormoon», «Un robot en casa» y « Babar»
- **10.05** Cuentos de Navidad
- **10.35** Cuentos de Alf
- **11.05** Skippy
- **11.30** Un robot en casa
- **12.00** La tribu de los Brady
- **12.30** Colmillo blanco
- **13.00** Bonanza
- **14.00** Alf
- **14.30** El príncipe de Bel Air — Serie de humor

TELECINCO
- **06.00** ENTRE HOY Y MAÑANA
- **06.30** NOTICIAS. TITULARES
- **07.30** NOTICIAS Y NEGOCIOS
- **07.50** El broche encantado
- **08.10** Fuego salvaje
- **08.30** Las aventuras de Silvia
- **08.50** Nick Maravilla
- **09.10** Mi monstruito
- **09.30** Lupin
- **09.50** Batman
- **10.10** MATINAL DE CINE — «West side story»
- **13.00** McGyver
- **14.00** Las chicas de al lado
- **14.30** LAS NOTICIAS — Fernando Onega

CANAL+
- **08.00** REDACCION. NOTICIAS
- **08.05** ABC WORLD NEWS
- **08.30** Charly Brown y Snoopy
- **08.55** REDACCION. NOTICIAS
- **09.00** BUENOS DIAS... CLIPS
- **09.25** FUTBOL MUNDIAL
- **09.52** REDACCION. NOTICIAS
- **10.00** CINE (cod.) — «Voyager»
- **11.52** CIEN AÑOS DE CINE (cd.) — «El pepinillo»
- **13.30** LOS 40 PRINCIPALES
- **14.00** El club de medianoche
- **14.25** MAS DEPORTE
- **14.55** REDACCION. NOTICIAS

TELEMADRID
- **07.20** A SABER
- **07.50** El juego de la codicia
- **08.15** TELE EMPLEO
- **08.30** HOY PUEDE SER TU GRAN DIA — Retransmisión del sorteo de Lotería de Navidad
- **12.10** Mis dos padres
- **12.45** Cazafantasmas — «El fantasma de Egón»
- **13.10** Daniel, el travieso — «Aventura de película»
- **13.35** Casper classics
- **14.00** TELENOTICIAS

TARDE

TVE-1
- **15.00** TELEDIARIO-1 — El tiempo
- **15.45** CINE — *«Game over: se acabó el juego»*
- **17.40** Se ha escrito un crimen — «Tejer una enmarañada red»
- **18.30** NOTICIAS
- **18.35** AQUI JUGAMOS TODOS — Programa concurso
- **19.05** Lois y Clark: las nuevas aventuras de Superman — «Requiem por un héroe»
- **20.00** INF. TERRITORIAL
- **20.20** GENTE EN CARTELERA — Magazine de actualidad

La 2
- **15.00** CIFRAS Y LETRAS — Especial Bosnia
- **15.30** GRANDES DOCUMENTALES Supervivencia: — «Antártida: la última frontera»
- **16.30** JARA Y SEDAL
- **17.00** APAGA Y VAMONOS — Programa musical
- **18.00** ZONA FRANCA — Programa musical
- **19.00** BARRIO SESAMO — «La luna payasa»
- **19.30** Locos por el basket — «Corazón o deporte»
- **20.00** La criatura del pantano — «Temblores de corazón»
- **20.30** ZONA DE JUEGO

ANTENA 3
- **15.00** NOTICIAS — Olga Viza
- **15.35** TELECINE — *«Virginia y Santa Claus»*
- **17.35** Los Hart en el Oeste
- **18.30** Somos diez — Serie de humor
- **19.05** Cosas de hermanas — Serie de humor
- **19.30** Un hombre de familia
- **20.00** Los Simpson — Dibujos animados
- **20.30** A TODA PAGINA — Magazine de actualidad presentado por Sonsoles Suárez

TELECINCO
- **15.05** ¡QUE ME DICES! — Crónicas de sociedad
- **15.35** TARDE DE CINE — *«Karate Kimura IX»*
- **17.30** VEN CON NOSOTROS — Programa infantil. **17.35** Conan. **18.05** Vr Troopers. **18.35** Power Rangers
- **19.00** LAS NOTICIAS. AVANCE
- **19.05** RULETA DE LA FORTUNA — Programa concurso
- **19.55** SU MEDIA NARANJA — Programa concurso
- **20.30** LAS NOTICIAS — Luis Mariñas

CANAL+
- **15.00** NATIONAL GEOGRAPHIC EN CANAL+ (cod.) — «Cuando ruge la Tierra»
- **15.55** CINE (cod.) — *«Rex, un dinosaurio en Nueva York»*
- **17.04** DOCUMENTAL (cod.) — «Bienvenidos a Parque Jurásico»
- **18.00** BALONCESTO (cod.) — Liga N.B.A. (dif.): Denver Nuggets - San Antonio Spurs
- **19.35** Mi profe es un monstruo (c.)
- **20.00** AVANCE REDACCION
- **20.05** Padres forzosos
- **20.30** LO + PLUS — Programa de entrevistas. Hoy: Juan Tamariz

TELEMADRID
- **15.00** ROMPECABEZOTAS — Programa concurso
- **15.30** CINE DE TARDE — *«Superportaaviones»*
- **17.30** EL PROGRAMA DE ANA — Programa debate. Tema de hoy: «Me casé con un extranjero»
- **18.45** TELE EMPLEO
- **19.00** MADRID DIRECTO — Magazine informativo. Incluye: Deportes
- **20.30** TELENOTICIAS — El tiempo

NOCHE

TVE-1
- **21.00** TELEDIARIO-2 — El tiempo
- **21.40** ESTAMOS DE VUELTA — Programa de humor presentado por Cruz y Raya
- **22.15** EL SEMAFORO — Programa de variedades. Invitada: Susana Estrada
- **00.15** ESTO ES ESPECTACULO — Programa musical

La 2
- **21.00** LINGO
- **21.35** La 2. NOTICIAS
- **22.00** La ruta de los exploradores — «Las lágrimas de Africa»
- **22.35** ROLLING STONES — Especial de los Rolling Stones grabado en Amsterdam, Bristol y París, y entrevistas en el estudio de Tokio
- **23.30** LUIS EDUARDO AUTE — Especial del cantautor

ANTENA 3
- **21.00** NOTICIAS — Pedro Piqueras y María Rey
- **21.35** CINE — *«Solo en casa II»*
- **00.05** UN LIO FUERA DE SERIE — Un resumen de los momentos más divertidos de las telecomedias de Antena 3
- **01.10** NOTICIAS

TELECINCO
- **21.10** TELECUPON — Sorteo de la ONCE
- **21.15** KARAOKE — Concurso musical
- **21.40** CINE CINCO ESTRELLAS — *«Desafío en la ciudad muerta»*
- **23.30** AQUI NO HAY QUIEN DUERMA — Programa de variedades presentado por Pepe Carroll

CANAL+
- **21.30** REDACCION. NOTICIAS
- **21.53** CONTRARRELOJ
- **22.00** ESTRENO CANAL+ (cod.) — *«Parque Jurásico»*
- **00.03** CINE (cod.) — *«El hombre sin rostro»*
- **01.55** PIEZAS (cod.) — «Kamasutra»

TELEMADRID
- **21.30** SUCEDIO EN MADRID — Programa de sucesos ocurridos en la CAM. Hoy: - El caso del bebé abandonado - Juicio contra ex-entrenador de fútbol por abusos sexuales - Retrato de un ex-falsificador - Juicio contra un estudiante de Medicina por vandalismo
- **00.30** TREINTA MINUTOS — «Por una vida»

MADRUGADA

TVE-1
- **02.00** TELEDIARIO-3
- **02.15** CINE *«Club Paraíso»*
- **03.50** GENTE EN CARTELERA
- **04.20** PASA LA VIDA
- **05.30** TELEDIARIO-4
- **06.00** Dime Luna

La 2
- **00.30** ESTO ES LO QUE HAY
- **01.00** DIAS DE CINE
- **02.00** CINE CLUB (V.O.S.) — *«El gato conoce al asesino»*
- **03.35** *«Tía y mamá»*

ANTENA 3
- **01.40** CINE *«Top secret»*
- **03.10** TELEVENTA
- **04.40** CINE *«Una gota de sangre para morir amando»*
- **06.15** La llamada del Oeste
- **06.40** TELENOTICIAS

TELECINCO
- **00.30** ENTRE HOY Y MAÑANA
- **01.00** MADRUGADA DE CINE — *«Los hermanos corsos»*
- **02.45** NOVEDADES INCREIBLES
- **03.10** CINE *«La leyenda de Hawken»*
- **04.40** ENROLLATE

CANAL+
- **01.57** CINE X (cod.) «Shame»
- **03.27** CINE (cod.) — *«La gran calabaza»*
- **05.07** TRANSWORLD SPORT (c.)
- **05.59** CINE (cod.) *«Europa 1.999»*
- **07.32** PIEZAS (cod.)

TELEMADRID
- **01.00** TELENOTICIAS
- **01.05** CINE — *«Darrow»*
- **03.00** SALA DE MADRUGADA — *«El asesino anda suelto»*
- **04.20** INFORMACION. CAM

EUROSPORT

- **08.30** ALL SPORTS — Universiada '95
- **09.30** ESQUI C. Mundo fem.: Slalom (directo)
- **10.00** ESQUI C. Mundo mas.: Slalom (directo)
- **11.30** BOBSLEIGH — Copa del Mundo (Rpt.)
- **12.30** ESQUI C. Mundo fem.: Slalom (directo)
- **13.15** ESQUI C. Mundo mas.: Slalom (directo)
- **14.00** ESQUI ACROBATICO — Copa del Mundo
- **15.00** EUROFUN — Deporte aventura (dif.)
- **15.30** SNOOKER — Open Alemania (Rept.)
- **17.30*** MOTORSPORT — Magazine del motor
- **18.30** ESQUI C. Mundo mas.: Slalom (Repetición)
- **19.30*** EUROSPORT NEWS — Noticias del deporte
- **20.00** BOXEO P. Supergallo: Buckley - Harris (Rpt.)
- **21.00*** FUTBOL — Partido UNICEF (dif.): Europa - America
- **22.30** CATCH Warriors (Rpt.)
- **23.00** MOTOR — Master de karts (Rept.)
- **00.00** VELA Magazine
- **01.00** EUROSPORT NEWS

(*) EN CASTELLANO

TELEDEPORTE

- **16.00** WATERPOLO Liga (dif.): Barcelona - Catalunya
- **17.05** TENIS Revista de la ATP
- **17.35** BALONCESTO — Liga Europea (dif.): Real Madrid - Buckler
- **19.00** AL FILO DE LO IMPOSIBLE
- **19.30** TENIS Revista WTA
- **20.00** MEJOR DEPORTE '95 — Fútbol: Final Recopa Zaragoza - Arsenal
- **22.45** GOLF PGA USA (dif.)

Coordinan: Juan José Serrano, Marta Fajardo y Héctor Menéndez

MARCA, PRESENTE EN LAS CITAS NAVIDEÑAS

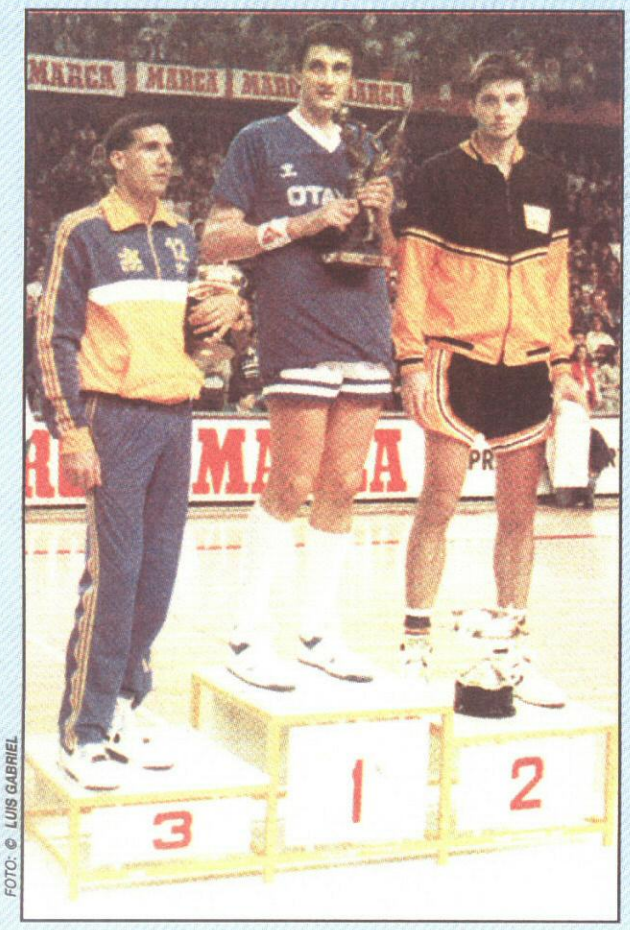

FOTO: © LUIS GABRIEL

El Madrid quiere volver a subir a lo alto del podio

FOTO: © LUIS ANGEL

Cruyff y Valdano no faltarán a la cita del día 30 en Valencia

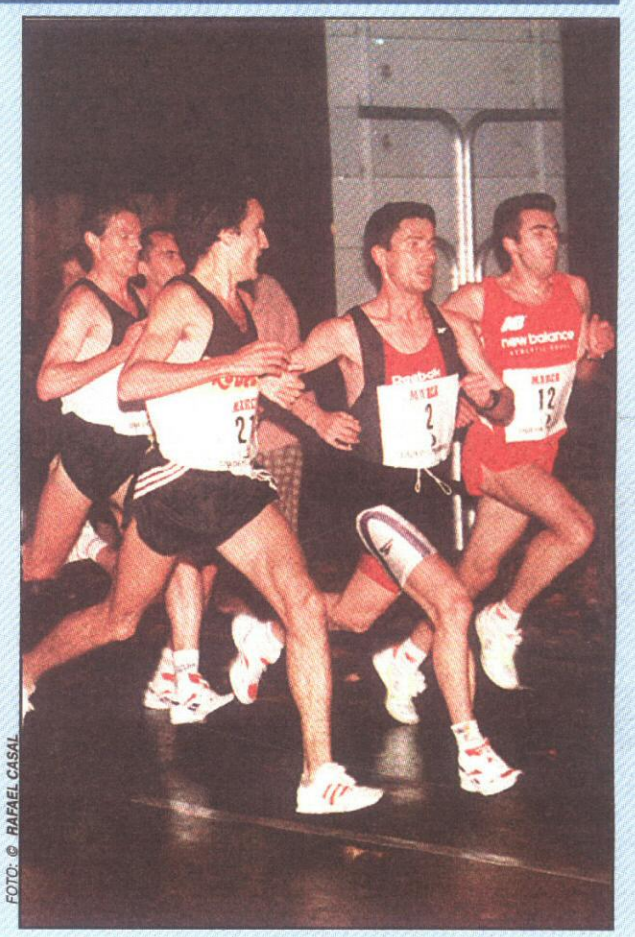
FOTO: © RAFAEL CASAL

Martín Fiz será uno de los reyes de la San Silvestre

El deporte se viste de fiesta

Llegaron las fiestas navideñas y el deporte vive la recta final del año. Tres acontecimientos de primera magnitud se celebrarán en nuestro país en estas fechas, y MARCA participará activamente para que todo contribuya a ser un éxito.

Basket y fútbol de elite

En primer lugar, el prestigioso Torneo de Navidad que se disputará en el Palacio de los Deportes con una participación que garantiza el buen juego. Una vez más, el aficionado al baloncesto podrá disfrutar de las estrellas de la canasta. El Real Madrid, con Arlauckas de figura, quiere llevarse un nuevo trofeo.

El día 30, Valencia se llenará de estrellas y en concreto el campo de Mestalla. El partido entre el conjunto che y un combinado de la Liga servirá de acto principal en la campaña contra la droga. No faltarán figuras de la talla de Guerrero, Mijatovic, Fernando..., desde luego, un precioso espectáculo para el buen gustador de fútbol. La IV edición de este partido promete ser otro éxito en la lucha contra esta lacra social.

Y el cierre, atletismo del bueno

La San Silvestre cerrará el año. Las calles de Madrid se llenarán de deportistas ávidos de demostrar que ni el frío ni la lluvia pueden con ellos. Vallecas pondrá el colofón a una carrera en la que no faltarán los mejores atletas españoles.

TORNEO DE NAVIDAD
23, 24 y 25 DICIEMBRE
SELECCIONES PARTICIPANTES
SAO PAULO S.P.F.C. — REAL MADRID — AUSTRALIA — CUBA

IV PARTIDO CONTRA LA DROGA
30 DICIEMBRE
MESTALLA
21:00 H.
VALENCIA
SELECCION LIGA

XVII SAN SILVESTRE VALLECANA
31 DICIEMBRE
SALIDA 20:00 H. — JUNTO AL DIARIO MARCA
LLEGADA 20:30 H. — ESTADIO DE VALLECAS

Eurosport se vuelca con el reto olímpico

Ayer al mediodía, la cadena vía satélite Eurosport presentó su programación para el 96, en la que destacan su amplia cobertura de los Juegos Olímpicos y de la Eurocopa de fútbol

FOTO: © JUAN JOSE SERRANO

Al acto acudieron Fernando Hierro, Miguel Prieto, Mónica Pont, Jordi Arcarons y Javier Olave

PRECIOS EN EUROPA: ALEMANIA, 3,30 DM / BELGICA, 65 FB / FRANCIA, 12 FFR / SUR DE FRANCIA, 6 FFR / HOLANDA, 3,75 FL / ITALIA, 2.700 LIT / PORTUGAL, 220 ESC / REINO UNIDO, 1,10 LB.